盛京時報
晚刊
一月二十日發行

# 與中南美親善

## 火中拾栗智者不取望勿輕信讒言

## 日本情報局堀第三部長提耳斷喚促猛省

【東京電】美國自大東亞戰爭開始以來、幾受無以自容之軍事的打擊、其於戰前誇耀之戰備、不過虛張聲勢可謂醜態畢露、因羅大總統以下美政府首腦部計畫欲以躍起之外交手段挽回頹勢、尤對南美諸國、始終取威嚇及懷柔之手段、强□對樞軸宣戰、或與樞軸□斷絕國交、中前十五日起於里約熱內廬舉行之汎美外相會議亦由美代表威爾斯國務次官扇動中美七國使提出對樞軸國斷交案、此外幷自行策畫此等中南美諸國之樞軸側活動、然對于此種計畫智利、阿根廷烏拉圭三國在美國之金元及軍備之威力之下居然張以正義之論陣、所餘各國大抵已爲美國所操縱、頗有通過對樞軸斷交案之危險、最近東鄉外相對南美諸國已明示聲明書、對于中南美諸國、固毫無侵略領土之野心、而尤具有和平通商之希望、然鑑于汎美會議如此之空氣日本乃以情報局第三部 堀公一氏之名義、發表談話、力說日本雖於戰時已可保通商路之安全幷可加以善意之考慮之意、幷望此等中南美諸國萬勿聽從美國非理之要求、或取實質之宣戰布告、而出國交斷交之擧、尤以愼重之態度促進中南美諸國爲政者之冷靜之反省云、

### 堀部長談話

## 莫効美國自尋苦惱

【東京二十日電】堀情報局第三部長關於南美中立國情況談述如左、一、此次大東亞戰爭、日方對南美並無何等意圖又極力避免戰爭對拉丁亞美利加有不良影響、不待言務 迅速恢復日方與南美之好意之常態、希望與資源和南美諸國於現下時局所繫之經濟的打擊、同時與謀維持中立之南美諸國、雖□戰爭中亦行協調、以謀彼此經濟之係等之緊密化、故日方對此等諸國之以自國商船持通商路之安然、盡力加以好意的考慮、二、當此次戰爭勃發之際、加勒比海諸國亦受美國之壓迫、而對日方宣戰或斷交者、因此使日方極感遺憾、元來所 美洲連帶乃至共同防衛、乃美國使之成立者、其政治的趣旨爲期於拉丁亞美利加國受美洲以外國之脅威時、受美國之赴援安全、故我等不有何時脅威其安全、是以拉丁亞美利加諸國、對於美國之對日挑戰政策結果所發生之此次戰爭、償勿須隨美國、而誤爲運命與共之義務、三、今美國自尋苦惱、投入太平大西兩洋戰爭、故遂如何緘口不言、軍事的經濟的脆弱點、終於不能對南美諸國與以實質的援助、關此具眼者均認□如此而望於南美諸國之對美國立場、揭美、必要之軍需資材供給、聽從美國於理不合之要求、而出以對日斷交等之措置、隨信爲有責任之南美、政治家所不取、況國交斷絕、乃惹起釀成捲入戰爭氣運之最危險措置、故切望南美之中立諸國政府萬勿爲美國出火中拾栗之愚擧、而深加徹悟持有愼重之態度云、

## 阿根廷對美反目

### 善隣政策口是心非

【不宜諾斯艾甲斯】當地有力報「納西温」△△、最近自美國輸入品之價格、指摘形成 經之事實、阿根廷政府、屢向華盛頓當局、申述設置特別價格委員會、爲調整阿根廷製品與美國製品之不自然價値、尤於該報、美國政府廢止現行之物價政策、與羅大總統所誇稱之善隣政策、不相吻合、於是對於美國政府、加有猛烈非難之呼聲、但今於汎美會議催中、至其成行、殊値注目云、

### 澳苦兵力不足 決召集青少年

【里斯本十九日電】據十九日之莫爾鉢恩廣播謂、苦於兵力不足之澳洲政府決定召集十五歲至十八歲之青少年、在海事委員會、實行猛訓練、

## 蔣獨對日求和?

### 因英美無援極恚憤

【里斯本十九日電】澳洲對於英美兩國、關於澳洲之防衛問題、形呈冷淡、表明不滿、據於十九日該地所聽取之墨爾鉢恩放送、澳洲政府代言人、十九日、重慶政府、亦同樣持有不滿之表示、英美之對蔣援助、表明現在不充足之勢、概將介石即考慮對日軍獨講和、茲誌其言明如下、
重慶政權、決不滿足現在之東亞情勢、若自英美、今後即不與以援助、重慶亦即考慮和平云、

### 英海相昨公表 喪失船員一萬

【里斯本十九日電】據倫敦來電訊、英海相十九日公表、英國海運界自開戰以來、已喪失一萬海員之意云、

### 渝又對美乞援

【南京十九日電】巴達維亞之英美蔣澳荷聯合軍總司

在威克島輝煌飄蕩之日本帝國軍艦旗(海軍省檢閱濟)

### 祝軍事協定 意公使獻金

日德意三國在大東亞戰爭遂行中宣告世界新秩序建設之意義與決意、樞軸三國間之軍事協定成立、更向輝煌之勝利邁出一新階段、故居洛內駐滿意大利公使、對大東亞戰爭上所獲之赫赫戰果與日德意軍事協定、懷以感謝之祝意、二十日起訪問關東軍報道部栗岡大佐、讓往海軍武官府訪問野寺補佐官、各獻恤兵金一千元云、

## 巴坦瘡痍滿身

### 日空陸作猛烈環攻

【馬尼拉十九日電】在皇軍包圍鐵環之下攻略巴坦陣地之日軍左翼部隊已全面突破據阿布該、那布珀之軍堅固之防禦線與此呼應之其他部隊亦佔領敵陣之一角、於是日軍包圍圈得以急速縮地上部隊及協力之陸上飛機部隊亦驟然開始猛烈活動、晨間即以大編隊猛炸敵陣、並急追齊入半島上空之敵數架、擊隊欲向海上逃避之P三六型機一架云、

## 向貯水池投毒

### 英軍臨撤不顧人道 許多居民咯血而死

【馬來戰線十九日電】當中央縱貫道路上格馬斯敗退之際、卑怯之英軍投入貯水池以毒物、在日軍侵入該地多數殘留民即提而使用、致皆咯血而死、惹起甚爲悲慘事件、此英軍之鬼畜行爲、當今更爲日軍將兵憤慨、目下日軍對殘留民之用水皆行濾過而後飲用、

無上昇之餘裕故遠留後方保護爆擊機隊、及行至柔佛州科達典基上空時、忽於亂雲中發見四架敵機、頗似巴法羅型戰鬥機、日戰鬥機立即開始追擊突入雲中、忽見敵以三十數架編成之戰鬥機大隊、於是乃於雲中展開激烈之空中戰、敵戰鬥機較日軍者極爲遜色、瞬間即有十架發火、而被擊墜、此外尚有擊墜不確實者五架、與以極大之打擊、所餘皆於雲中潰走、日戰鬥機大奏凱歌、全機安然歸還而於〇〇分之空中激戰中、與數倍於己之敵機相戰之日戰鬥機、却無一機受敵一彈者、

## 處理押收物資

### 駐滬日軍發表聲明

【上海十九日電】當地陸海軍仲同東亞戰爭之勃發對上海地區扣押中之倉庫均已開封、現上海地區之經濟活動、已如平素無異、茲爲保持民生之安定計、而自一月十五日以後即開始於現上海地區之物資、日軍陸海軍部自十九日午後、共同發表聲明、其要旨如左、
對於帝國陸海軍直接間接供給之軍用所定物資、亦十分考慮一般民生皆酌以最少限度、並判定對於所存者之適否、以國際法爲規準、從事沒收押收徵發以至收買等事、
一、除此 必要之最 少限度外、及所定外之物資、當以軍事品而直接辦理之、
一、不論所定封押倉庫中有否軍用品、皆自本月廿日至公表時限、除自家用品外、皆行買賣及其他移轉所有者 或禁止移 動所在地、如具有日常生活必需而不可缺之理由者可以急速申請、但各禁止者不在限內、
一、此禁止辦法不論任何國際及一切團体商社個人、在適用之例所定之物資、直接供軍用兵器庫等七種目、間接供軍用者計有鋼鐵、非鐵金屬礦石及其他機械及部分品、油脂類木材及皮革類、麻及麻製品羊毛類及同製品棉花及棉製品、工業藥品及其他十三種、

## 柔佛西北殺聲震地

## 搶過中州扼新嘉坡

### 斷澳兵退路展開大殲滅戰

【馬來戰線十九日電】日軍馬來中部進擊部隊及西岸進擊部隊之精銳、於中部地區、度穆亞河後踏破掃滅印度軍敗殘部隊、刻正繼續向森林地帶猛攻中、及十九日未明已深入麻六甲東南七十公里之柔佛州中央縱貫公路上之要衝六田附近、對已設陣地之敵軍展開包圍猛攻、已以中部進擊部隊、奪得柔佛州北側之守 諾巴查 南陣地、因中央縱貫道路上之要加馬及拉 斯附近潰走之澳洲軍第八師約二萬、其退路全被遮斷、是柔佛 北之包圍殲滅戰、乃急遽展開茲、新嘉坡之攻略上實可謂與以決定的影響也、

### 砲聲震撼平原

【馬來戰線〇〇電】對已斷絕退路於中央新嘉坡街道繼續頑狂抵抗之敵機械化第八師約二萬餘實行殲滅戰之日軍中央進擊之先遣〇〇部隊、及十九日午後一時、已達巴特帕南東南部之地、轟然之砲聲、足震撼柔佛北部之平原云、

### 歡迎徐大使 昨開晚餐會

【東京廿日電】於滿洲國大使館歡迎新任駐日中華民國大使徐良氏、乃自十九日午後六時、於歡迎徐中國大使之抵任後、即舉行晚餐會、至其所招請者、有徐大使以下 孫參事官、讀賣館等主客廿餘名以下高僚館員等主客廿餘名相次出席下、即於和藹氣中互行懇談、更有滿洲國側之李大使等、又有二時、共進晚餐、關於建設東西新秩序、亦奇行懇緒、抵至午後八時半左右矣、

## 能打不如能躲

### 敵機膽怯明哲保身

【馬來戰線〇〇基地廿日電】自海軍航空隊連續奮鬥爆擊新嘉坡後、致敵空軍之潰滅時期、已成爲時間之遲早問題、由於海軍航空隊連續攻擊之結果、敵空軍爲保身計而採保守体勢、雖一方有與日軍航空隊挑戰而來之敵戰鬪機每日僅二三架時而以二三十架飛機挑戰、其最堪注目者、即其戰鬪機當日本戰鬪機隊出現時、皆逃避無蹤、而極力避免日軍猛攻、此外並對其新嘉坡之四個軍用飛行場均圍繞以巧妙之陷阱以防日本軍攻擊之狐眼、其他並□□□體於局內各處乃更修造多數遮避甚爲專念、殘存之敵機、以巴瓦哈爲□□□爲主其他以少數之各種飛行機組成小部隊之其被日方之攻擊損害甚大自荷印澳洲方面由巴瓦哈經戰鬪機補充空輸常配備一

### 空襲後再空戰 擊墜敵機十五架

【〇〇基地十九日電】距十八日空襲新嘉坡軍港、而使該軍港發生列火之海軍爆擊隊日軍戰鬪機隊〇〇機歸途復與敵戰鬥機 多數遭遇之途之日 戰鬥機隊以迴、當即展開壯烈之空中戰鬥、擊墜敵機十五架、收得甚大之戰果、原來於是日正午爆擊之際沖天之際然就

## 美國奸狡的外交政策(十)

外務局長　三浦次長

### 與英勾結招開華盛頓會議 假冒爲善對日本橫加壓迫

日美國交之因日華關係、實爲不可拂拭之暗雲所蔽、而愛此華盛頓會議所致、幾年所謂滿洲事變之已胚胎於此時、必□須觀察秋之派法、一九二一年即大正十年七月、受美國之指導國務長官之非公式招請會議時、日本完全默□意、然考察前後情勢、判明美國之行動、專前已與英國預行內密交涉、故必有中國之暗中策動、蓋當時中國之召開之太平洋山東問題、提出全巴黎會議中日本膠州灣借款之權利、頗有提出此會議之上之意圖、故日本關心太平洋及東亞問題之討論、主張避免特定國間之問題之論議及既成事實、然美國所謂討議之範圍、於未開會前、業已言明、日本確無反顧之餘將所慾列之原則、並要求條約屬於九國、由美國負責中國問題之項目、即所謂實施中國之約爲、

敘述華盛頓會議之經過、固然出於國外惟美國乃於此會議對日本展開以來二十年之政策、而於反面實行中日問題之開放主義、與其以定議、而於反面覆翻東亞之日本既得權益、抵制將來之伸長日本如何大事之行動目標中心、是乃會議之主要成就、故不揭簡述之、會議對於所起以一九二一年之十一月十二日舉開、可注目者、自於中國全權之第一回會議、提出關於中國之一般問題、提案要求中國全權之第三回會議上、施以論議於多數美國全權所揭載之四原則之立入、以上四原則內所容如左、
(一)尊重中國之主權、獨立、並領土的及行政的保全
(二)爲使中國□確立維持有力且安固之政府與以完全無障礙之機會、
(三)爲中國國土盡力於對一切國民之商工業機會均等主義之有效的樹立維持、
(四)不爲獲得特殊之權利、利用現狀侵害友好國之國民權利並不出以妨害友好國之安寧之行動、
觀此不過美國之慣例及維持對中國之態度而已、而談會議、不妨謂爲實質上的大原則換骨脫胎而已、而謂所就等言而進行、

一、市立醫院醫師會等醫療關係團體對扶助者、優遇減費之件
二、學校組合對扶助者之兒童、學費免除之件
三、市公署之水道、電業會社之電燈、瓦斯會社之瓦斯對扶助者之家庭免費或減價之件
四、關於軍警慰問委員會調整之件
五、國兵法實施國兵指導委員會關係之件
六、全滿傷痍軍人之狀況調查之件
七、恤兵家族收容狀況並將來建設計劃之件
八、對恤兵關係輔導材料圓滑之件
九、醫療扶助並助產扶助現況調查之件
十、國兵特殊扶助生活扶助、對地方公署及現地部隊之聯絡關係之件
十一、軍事援護事業關係法令、各部隊長及第一線行政機關徹底指導之件
十二、對醫療扶助之地方開業醫療關係者監督之件
十三、職業輔導所輔導用資材優先配給之件
十四、退營軍士兵及其家族之軍事援 護精神徹 底之件、
十五、國境警備隊及討匪部隊軍警慰問之計劃等需依據軍人後援會要綱、並以協和會爲主體計劃實行之國婦及軍人後援會協力實施指導之件、
十六、軍事援護思想普及徹底及各種軍事援護內容手續等需根據協和會機構務使早衆週知之件
十七、軍事援護事業並社會事業關係職業輔導設施互相利用之件
十八、第二回軍事援護强調週間實施之件
十九、中央及地方軍事援護團體聯絡會運營之件

## 與香港有夙緣

### 新總督磯谷談抱負

【東京十九日電】香港於舊臘十二月二十五日不堪日軍之猛攻、於是英國之香港總督 以均行降伏、該市即依日軍之手、施布軍政、故今次設置香港占領地總督部已命磯谷中將、於十日親補總督矣、今次所設置之占領地總督、與於朝鮮及台灣等之總督、其性質完全不同、乃純粹爲軍令機關、防衛占領地、兼拿管軍政也、因斯即以磯谷中將現職之身分、所行親補之因也、
【東京十九日電】記者十九日夜曾訪將任初代香港占領地總督之磯谷中將、於東世京田谷 區新町中將之自宅、治逢將軍參內將歸時方歸宅已武將謙遜之態度云「因事出於偶 故並□抱負可言、僕於中國居住時前往香港數次、迄今已十五六年前之事矣、因香港□可其、南方面要地、故多少略知一二、…」並於謙遜之中、亦可窺出其堅强之自信將軍未飲一滴之酒僅略嚐粗茶、於降霜之寒夜復想南方之建設少項偶仰起前額、態度至爲恬靜、曰、香港終于歸我東亞人、英國枷鎖所縛之住民今將蒙稜威之光、然上經濟方面、彼等亦時受英人之壓榨 故非努力一治·可、余有二女、均已逝去、然今後

### 洞悉中國實情 新總督堪期待

【東京廿日電】新香港總督磯谷廉介中將、乃與岡村寧次、板垣征四郎、土肥原賢二三大將、均爲人材輩擁輩出之陸士第十六期出身也今年六十歲、與板垣前陸相、同爲大器晚成典型之武將、至其抱負力與決斷力、非常 絕、於滿洲事變後、歷任中國駐在武官、又繼故永田鐵山中將之後、就務局長之要職、亘於前後、均大事發揮、無有遺憾、中國事變時、自華北之初戰至徐州之會戰、率領姬路師團、曾受褒獎、昇進戰功二級、於陸軍部內、多數均高讚與岡村、土肥原、板垣三將軍、爲中國四大天王、痛惡中國、爲建設戰之砥柱香港總督、概亦能開始運用其本領、担當該事也、

## 增强軍援團体連繫

### 中央舉開聯絡會議

爲加强大東亞聖戰之後方軍援要政、民生部特於十九日、於會議室、舉行中央軍事援護團體聯絡會議、參加者有駐滿日本帝國大使館、治安部、民生部、協和會、滿洲軍人後援會、滿洲國赤十字社、滿洲國防婦女會、滿洲中央社會事業協會、滿洲傷痍軍人會等關係團體、本日午前十時三十分、準時開會、首由厚生司長致辭、其次遂由其他參加團體代表作事業概況之報告、最後爲聯絡協議及其他□□事件、茲錄其聯絡會議事項於次、(圖即第一回聯絡會議)

## 出席臨時全聯

### 奉省代表人選決定

協和會省本部、自十九日午後四時、召開本部委員會、將關於時局 詔書 奉戴臨時全國聯合協議會省代表選定如左、
△奉天市加藤治雄(公會理、事市本部委員)
△奉天市鑒天民(會社員市本部委員)
△奉天市陳楚材(紡紗廠社長前市本部委員)
△撫順市周欣儒(商業)
△鞍山市金蓮三(會社員市本部委員)
△鐵嶺市許進賢(律師副分會長)
△遼陽市文鐘書(官吏)
△營口市安井容禎(官吏副分會長)
△本溪湖市李如翔(學校長)
△瀋陽縣權寧禮(農業縣本部委員)
△遼中縣劉奉新(農業)
△海城縣馬繼唐(公吏、分會長村長)
△蓋平縣金振鎬(公吏村長)
△復縣鄭欣(興農合作社理事分會常務員)
△清原縣文殿甲(公吏、分會長)
△庄庫縣李澤民(副街長縣本部委員)
△興京縣滿禮本(教師)
並此次選定代表、除加藤(日)權寧禮(鮮)兩氏之外、均爲滿系、年齡最高五十二名、最低三十七歲、在大東亞戰爭下、將滿洲國民之意 與熱、反映全聯、此省代表堪稱適當云、

### 奉市警官昇級 已得政府認可

政府當局、關於爲確保治安、日夜不眠不休永在活動之警察官、以萬全之親心、謀其待遇之改善、故對奉天市警察局關於滿系警尉補以下下級警察官之定期昇級之申請、今已認可、業於一月一日附發令昇級、且於本月發新日、即一齊支給、此誠爲警察官之一大福音云

### 土地開發會議 自廿三日舉行

【新京專電】滿洲土地開發會社、爲行本年度事業之方針預算、勞工問題等之指示、依稻垣開拓總局長之歸任、定於二十三、四兩日間、假該社會議室、招集全滿十八工事事務所長、開催本年度第一次之所長會議、至於本年度之事業、除續行十八地區之事外、以弗行新規事業爲方針、同時關於資金、資材、勞工等之事業、亦加以壓縮、反之伴隨開拓事業之進展、對於土地改良工事、乃最爲緊急之問題也因此所謂濕地、潮水地塞中之工事、特別進行研究其所有之殺意工事、即置重點於錦州之盤山與吉林之新開河兩地區、施行工事云、

## 檢討警察人事問題

### 省警務廳開會協議

奉天省警務廳、爲期省下市縣警察人事事務辦理之運營萬全、決定召開人事事務辦理者事務協議會 選出各市縣日滿系擔當者各一名、日系、自二月二日午前十時至四時、滿系、自五日午前十時至午后四時、在省公署禮堂、分別舉行、該日之協議事項如左、
一、關於昇給之事項
一、關於昇進之事項
一、關於入營者辦理之事項
一、關於休職之事項
一、關於懲戒之事項
一、關於例規解釋之事項
一、關於警察賞與之事項
一、關於恩給請求之事項
一、關於公傷病療養之事項
一、關於定員之事項
一、其他

## 去歲法定傳染病統計

### 日滿系共達二千餘名

塵埃之都奉天已被加上「非衛生都市」之汚名、去年於奉天市 發生之法 定傳染病、日系爲二千四十七名、滿系百五十八名、其他二名其中竟有日系百八十七名及滿系十四名、之死亡者、而日系所以死亡過多者、不外由於日本人移住滿洲年隨急激變化之大陸性氣候及風土之結果所致也、玆按日滿系病種別以觀、大抵如左、(數字右指日系左爲滿系)

| | 發生 | 死亡 |
|---|---|---|
| 赤痢 | 一〇七四 三四 八二 | 六九 四 一三 |
| 疫痢 | | |
| 腸窒扶斯 | 三三四 三七 | 六五 九 三 |
| 把拉窒扶斯 | 一〇四 八 | 一 一 |
| 猩紅熱 | 三七 五 | 二 |
| 發疹窒扶斯 | 一一〇 七七 | 三 |
| 再歸熱 | 九 二 | |
| 實布垤利亞 | 九六 一六 | 一〇 三〇 |
| 流行性腦脊髓膜炎 | 四二 十 | 一二 一一 |

## 表彰孝子節婦

### 各省同於建國節舉行

關於爲國民楷範由全滿選拔之孝子、節婦、偉功者、自去年十月末始、由各省申請、會議已截止、民生部錄遺餘每之下、自百余名中、決定孝子四十六名、節婦二百 五十六名、偉功者(社會教化功勞者)六十六名、計四百七十一名爲受賞者、業已通牒各省並新京特別市、又民生部定於下月五日午後二時、在民生部講堂舉行傳達式、對各省民生廳科長、新京特別市長、授與民生部 大臣賞狀、而各省並新京特別市於三月一日建國紀念日、一齊舉行表彰式云、

### 勞務興國會 舉開懇談會

因勞工 協會之廢 ……消、廢止向來之官廳側、以各會社、勞務協會 主体、採取會員制度之奉天勞務興國會、當將會運動、徹底自興的展開、自二十日午前十時、在協和會市本部、召開懇談會、先對協和運動積極的展開加以協 與決定云、

### 奉公隊總監部 發行月刊

協和義勇奉公隊中央總監部、爲紀念建國十週年、特以除活動上啓蒙爲重點而發行月刊、其內容爲隊一般活動情況、著作論說、隨筆、詩歌、創作等、定每月三十日出刊一次、其創刊號已決定於一月二十日發行云、

### 市署 訓練職員 强化防諜警備

奉天市當局、鑑於時局非常、爲强化防諜警備之訓練計、於廿日正午十二時、市長召集全署職員、假大講堂內、予以强調之 訓話與說明、並定期於廿日午前七時至一時半、受訓練之職員、於江口隊 指導之下、開始實大意義之訓練云、

晚刊十六張

律師受任常年法律顧問啓事
茲本律師受任阜新市阜升泉源記聘爲常年法律顧問今後有爲該號不法侵害者當依法保障之特此聲明
阜新市協和區康寧街八一番
阜升泉源記 經理 韓 錫 春
阜新市協和區康寧街八六番
律師 牧王璽 電話三五八番

關於登錄公告指定新聞紙揭載之件
登錄公告關於日文者於奉天市發行盛京時報上揭載之
康德九年一月八日
鐵嶺縣公署

登錄公告揭載新聞指定公告
本縣公署辦理之康德九年度工場財團及礦業財團登錄之登錄公告登載於奉天市發行之盛京時報(滿文)及滿洲日日新聞(日文)揭示之
撫順縣長 王士香

公告
爲公告事查本市公署辦理之康德九年度工場財團及礦業財團登錄之登錄公告於左開新聞紙揭載之此佈
康德八年十二月
計開
日文 滿洲日日新聞
滿文 右 於奉天市發行之 同 盛京時報
遼陽市公署

脫離父子關係
啓者敝人生子高清年四月二日正式分居各度脫離父子關係伊無論所作何事敝人概不負責恐未週知特此聲明
義州街大佛寺院內六八號 高秀峯啓
九年一月十三日

尋人
次子陳士君二十一歲於康德七年臘十月由奉天出走無信爲父念子心切登報尋找如有淺信告知詳細住址找回者酬一百元如携子來家賑賞以外另酬二百元我兒在外見報急速回家父母決不責以免父母之憂
父 陳仲元 通信處吉林北關致和門外石家油房胡同二號來皮舖

焚照聲明
敝有劉剛領名下即熱地一段坐落鐵嶺南縣權街村金山屯四至東唐志和西分水嶺南楊玉堂北劉漢功於大同元年六月間刀匪作亂將該照焚除呈請鐵嶺縣公署補發新照外特此登報聲明
鐵嶺南縣金山屯 劉剛啓

押品証遺失明作廢
啓者敝人於民國二十年間以東夾荒白晉毛頭戊字第三十四號又單家窩堡酉字第二百八十七號又奎力千土酉字第八十二號又前六家子卯字第九十二號以上計據單四張以農商貸款作爲抵押領得押品証字第二百四十五號因不慎遺失除呈請双遼縣公署備案發給新押品証外該遺失之押品証勿論落於何人之手概行作廢特此登報聲明
聲明人双遼縣 金玉峯啓

尋人
敝子陳東昇年廿一歲赤紅面臉、高五尺餘着軍校制服於一月五日失踪逼尋無蹤父母憂慮成疾如見有何意速返允爲望仁人君子知者賜函或送回必有重謝決不失言除呈警察立案外特報周知
西豐縣興豐飯店 陳雅齋啓

緊要聲明
啓者敝弟樹芬又名杏村因在高家何事故以及與親朋挪借錢財等物敝人概不負責恐未週知特此登報聲明
聲明人小西街五段七八號 王樹芝
康德九年一月十六日

聲明支票遺失作廢
茲爲敝號於康德九年一月十六日開出二二六二八九號同益銀行照付支票一張計國幣五千八百十六元八角三分因途中不愼將支票遺失爲是聲明作廢該支票無論落於何人之手概行無效特此登報聲明
奉天市小北街 德順長啓

支票遺失作廢
敝人於康德八年十二月一日由哈爾濱益發銀行匯付奉天該行照付第一九四八號支票壹張五百國十二月八日又匯該行第五〇二七號六百國正因不慎遺失此票無論落於何人之手即作無効特此聲明
奉天市大西區大西街五段一〇八號 耿汝連

緊要啓事
啓者茲有敝員王本蓮年幼原有高就於康德八年陽曆年底業已辭號當即脫離關係後該君在外無論有何事項與敝無涉恐未週知特此登報聲明
奉天市大北街五段九十二號 信大鐵工廠啓

遺失滙票聲明作廢
敝號於一月十日由徵發銀行照付第七四號滙票壹張計國幣五千圓正不慎遺失特此聲明作廢
同元祥謹啓

手戳丟失聲明作廢
敝人段慶彬印方形字手戳於本月七號不慎丟失無論落於何人之手概作無效特此登報
奉天市大東區長安街一段四號 段慶彬

脫離關係
敝人居住遼陽縣三家村大隊身故因三子劉家財不務正業游蕩在外因此脫離父子關係嗣後揮借及不法行爲敝人概不負責
劉俊卿

徵求
茲有 鹹 缺工 採用 ……
奉天市小西街五段九一號 張伯恒

## 蕭洛霍夫和「靜靜的頓河」
歐陽萬舞

蕭洛霍夫的「靜靜的頓河」，到現在滿洲也許得到了少數的讀者，同時原作四大冊已全由金人先生譯出。不過關於蕭洛霍夫的介紹文字非常之少。昨天偶然翻開七八年前在奉天出版的「鳳凰」雜誌，看到歐陽萬舞先生的介紹「靜靜的頓河」，覺得很好，雖然作者寫文章的當時，「靜靜的頓河」還未全部完成，但現在把這篇舊作載下來，也不是沒有意思的吧？

本篇是專來研究蕭洛霍夫的兩大長篇小說中的一篇「靜靜的頓河」由這里來尋找他的手法與創作力。蕭洛霍夫是屬「拉普」文學團體的一員，曾任過該團體所出的各種雜誌的編輯，但是他從來沒有參加過任何文學上的理論爭。可是一九二八—二九年他發表的「靜靜的頓河」的第一卷以及第二卷，可以說是依據當時許多批評家所謂定的方法而創作的模範作品。一九三二年和「靜靜的頓河」同時發的被『開墾的處女地』，也是依據「枯倫斯基」，「吉保奇」等所謂的新寫實主義的方法而作的秀品，這些都成了蕭洛霍夫是有純創作家的素質的作家之證據，他是新興作家中少見的不好議〃的作家，與其說蕭洛霍夫為專門的批評家所尊敬，不如說他還是在專門外的意識了的大衆間有絕大的力量。他是和創作，理論兩方面都優秀的梵澤埃夫異趣的。

「靜靜的頓河」是一篇到現在還未寫完的小說（編者按，第四部業已完成，有金人次本）但由第三卷的發表，已顯示出漸告終結至于「被開墾的處女地」，最初的第一卷才發表出來，由這第一卷看來總是相當長的，特別是蕭洛霍夫還不是完成的作家，而繼續生長發達的作家。我們把「靜靜的頓河」最初的第二卷與隔三年後發表的第三卷，以及「被開墾的處女地」比較一下，便很鮮明地看出來他的進步的踪跡，和現實的本身發展相並的地發展了他的創作的表現方法的「蕭洛霍夫」這樣的作家，對於他的未完成的作品加以何等決定的評判與推斷是極容易弄錯的。但這兩篇小說的已發表的各部份是如發展不已的蘇聯現實各階段反映到這里邊因而對全體與以何等的決定固然很困難但是由於現實的發展階段里邊，如何反映自然能顯示出作家的本質所以我們祇把蕭洛霍夫這篇「靜靜的頓河」來觀察一下就能體驗到他本質。（未完）（寫眞蕭洛霍夫）

## 安東的文藝界（續）
田森

所以，有一部分熱愛着文學的青年，不得不在別的途逕上求發展了，有者放棄了書和筆，有着加入了戲劇運動，但是，安東文藝所以不能振興的原因，地方新聞紙幅刊的編輯卻也不能毫不負責，曾有幾個虛心於文藝的青年，把寫成的稿件郵給該報，然而，從來不給發表，後來去電話詢問，編輯回答得也很巧妙，說是幅刊不歡迎新文藝稿子，假如有舊詩古文一類，還可以勻出地幅刊登，本來，該報的幅刊向來，就是依賴於剪刀，此外，便是編者每日編選的三俠劍式的武俠小說了。

一九四〇年的春季，曾有幾個文筆青年，靄引，胡沙等，計劃在當地報紙出一週刊，可是，他們把這消息徵求編者的意見時，卻遭到嚴烈的拒絕了，後來，胡沙進出於北滿，但是出週刊的計劃依然縈掛在這幾個青年的心目中，直到多季，有一個叫做冰郎的青年，組織〇〇文研，集合一羣努力着文藝的青年，每晚上在一起寫和讀，他們常來不發表作品，所以不發表的原因，並不是沒有發表然，也不是假作淸高，不屑於發表，原因是對自己的文學修養感到尚有不足，他們的態度很自謙，然而却是極坦白熱誠，他們在企圖着將安東的地方文藝可像奉天新京那麼一樣振興起來，（固然，這未免過於理想）那時，以冰郎，石森，白梵等人爲中心，計劃創印沙龍週刊，終之，因爲紙張缺乏，和當局沒有允許而消沉了，

可惜這種有步驟的組織，很快地就夭折了它的生命，

一九四一年是文藝盛興的一年了，尤其在該年度，演劇團特別活躍，獲得空前效果，常常發表文藝作品的有洪廠，白木，白丁（又名白冰）黃沙等氏，此外，對文藝努力着的有陳君，魯歸，玲子等人，

冰郎迄無消息，直到最近，據聞復有刊印週刊的計劃，安東文藝界的狀況向來就是這麼荒涼與落寞，而且，喜好文藝並爲文藝努力着的也都是些默默無聞的人們，然而，我們並不感到失望，

恍惚有人說過這樣的話

## 大東文化協會

隨着時代的進展，「文運」也在替換着各種不同的色彩，一個〃非時常局下〃的担子重壓着，〃文藝〃的進路是有着〃擇而後行〃的必要。

目下我國文壇現狀，雖正進行在建設途中，而又不能不承認是在鬧着饑荒。這應當出產精神食糧的荒田，還待那需要者去精耕力耘，但，一粒缺乏時代營養的種子，是難望成長一顆時代的完好果實的。

爲了補充這種營養的不足，是應當利用些質配合好的肥料來培植時代的生命種子。

在這文藝難產的時代下，介紹國外的時代作品，便是一個 可少的工作，營養充足之後，當然不愁成長的。出版譯文，這似乎是一個不算無用的目的。

其次便會〃需要。的問題。〃大衆層〃這是無論從事某種事業進行發展的主要對象，同時也是發展力最强又最堅實的分子，本會這個見地，本會才有努力〃大衆讀物〃的計劃。

過去一個年間，爲了諸種不得已的問題阻碍，以致有許多至今尙未實現的空頭計劃。現在又到年尾，關於〃明年之工作計劃〃途當前問題的解決，又迫在目前。當然，仍是本會既定的目標，開拓未來的路子，來成熟希望的果實。

至於具體的工作計劃，是懷着一個頗奢的野心。在過去本來純文藝工作可以說沒有什麼成績，這在現代的文化出版社，不能不算是件遺憾。於是明年便計劃着兩種不算簡單的工作，1，世界文學名作全集2，近代戲曲全集的編纂，其餘國內諸名士的純文藝作品單行集或文叢之類也努力出版，〃兒童讀物 算是從來的計劃之一，委請國內名家翻譯名作，更是不能或移的定志，

以上便算明年工作略計，本會從事文化事業者的立場，當力行頗實貢獻，倘望海內諸士不吝援筆，

## 大衆文化
阿拉

—達到繁榮的階段，中間經過的道路該是荒冷
一月十日 在病院中

近來滿洲的出版界不大旺盛，這要叫出版家來說，是大有原因存在的，然而就是把翻印的張恨水小說也算上，還是不大旺盛。

我的知識很薄弱，不知道出雜誌是否屬于出版界，若是的話，滿滿的雜誌出的也是不大旺盛，即或偶然有幾本，人緣很好，嘴裡唱的也很高明，「提倡大衆文化呀！」然而內容還是空空如也不旺盛的很。

一本「麒麟」，或是一本「新滿滿」祇要拿在手一翻，便把法外餘音都領教了固然並不止此。

此時此地，我們的大衆才是天字號的受騙者，各式各樣，花紅柳綠五光十色的出版物，都以提倡大衆文化爲名，直到把 大衆弄 的發了昏，把錢都獻出去後，出版家才算滿了意，帽頭一摘，要 大衆恭賀新禧了。

嗚呼哀哉 大衆者大頭也

## 滿洲文藝談
（環瑯）

滿洲文壇的動態，可以說是日見活躍，月刊雜誌，日刊新聞紙，以及出 界等，爲愛護一般新青年文藝作家的產品，使他們活躍在文化戰線上，疊築着文人的「金字塔」，而使滿洲文壇積極的旺盛起來，

月刊雜誌，有「新滿洲」「麒麟」「商工月刊」等，具體來說，還是給大衆的印象不壞，有歷史性的「新滿洲」，邇來篇幅增大，頁數增多，當然文藝作家的產品，又多一條出路，「麒麟」，里面的政治論說，常識，游藝，以及連載的長篇如「六郎的燕子李三」，「劉雲若的週風舞柳記」，「白羽的聯雲手」新年號始刊名作〃「儒丐的婚別」等，頗含有磁石性的引力，可是刊內沒有〃孫散文，隨筆，新詩，是有點遺憾，

「商工月刊」近來的文藝更見起色 年號又增加「芷莎郎」等的文藝短篇劇作六篇，該刊的文藝，更不可同日而語，

日刊新聞「盛京時報」的「文學」「神皐雜俎」等，除「神皐雜俎」內，素描文外，有古味的勝蹟，及小說，譯文外，〃藝版里，都〃集着名作家〃刊載的短篇小說，如「酒家〃蠍愁」「梅花鎖」「年前 年後」「人生 劇場」，都是給八年度的滿洲文壇上加上一些美麗的火花，

泰東日報，過去的文版「少年」由「楊蔭穠」「季猛」「平凡」等作家，熱力擁護着泰東文藝，如「藍燈」「碧」君的「話之夜」（現已出版），都是「少年」中優的產品，中間因爲某種關係，「少年」忽然幻滅，或「郭冷火」的「前後」，「超人」與「鐵漢」的「吶喊」和一群熱情作家的努力終於泯滅而更生，但是在「報眉」，總未正當表示滿日往刊過「朝雲」君的「純鄉之春」不久以前「小松」「趨而「趙恂九」君的「故君的」「白柵欄」刊登后又有「金長」君的「夜」，在連載着，然而含有成熟性的篇創作，而繼〃的充實着泰東文藝，

## 江上之歌（續）
白禾

「反正關係王林，半夜時候，便鬧起來了，就是跟我要王！可憐他那双眼睛，那双手唉！我的孩子，我眞怨屈了你了，」

她學到這裡，拿手巾揩淚都咽哽不出聲了我望着她銀白的頭髮聽我的老友濤君敲着隔壁向我要王林我心眞碎

「濤君，你眞拿愛情當作事業的判斷者、當作人生一座難關啊，」

從這天後，我天天來看濤君，秋漸漸深了。濤君的病漸漸好了，

濤君的 母親 說，「白先生！你是大夫，你一來濤兒便安靜的和你談話，你一走他就像要犯病似的，就是不也一語不發的」。

「那麼〃天天來和他談話我答着。

濤君是好得多了，見着我便像老太太一般，絮絮地背誦般的說已往的事，一套一套的。

我們所談的都是關於王林的事，別人一進屋，便立刻不談了。

他說，

「那天落 雨的晚上那一天，接見一封不知是誰來的信，信 沒有落名，我想一定是王林的朋友，信上說，「……這樣的觸食思人的秋天，你不覺得寂寞嗎？鄉人得了一段好消息，不知濤君願意聽嗎？事實是這樣的，聽得王林自同其姊去〃後，在她不同意之下，强迫定婚她因爲受良心之見責，於最近竟私自奔來，現在××驛其父處，聽說她每日精神失常，莫非爲濤君而憔悴吧？但不知濤君聞此消息後，作何感想？鄙人初得此消息很爲感動，所以要給你這封信，她的通訊處是××驛××」老，

他一氣說完，抓住我的手，

「你說，我當作何感想？我當怎樣感謝這都市裡關心我的人啊！他（她）告訴我這樣一個興奮的戰慄的消息啊？眞是像閃電一般的，把什事都撤到面前，我想寫信但是，我胸中躍動得奇怪，所以我急跑回家，拿點錢便上××驛」

「那時天陰陰得很利害，我上了車，我不知是怎麼了變成了孩子般似，幾個小站，一會便到了。」

「下車 的時候，天 便黑了，同時大風大雨都來了，路燈在風雨裡搖搖不定，像似要熄滅了似的。從來我未見過這樣死黑的夜！一排街在雨和黯色的夜裡，掬在腐黑的山中，我 腹盡 這一排街，找到了她的通訊處打聽她的住處」

「這小站的雨夜，太蕭條冰冷。雨水由頭處流下去，流進我的衣裳裡，雨點像沙子打在我 那被雨 濕了僵硬的衣裳，風吹得我東搖西晃了人家，我又走向前，這樣越法靜寂，只有雨點子的聲音了。」

「我又轉呀轉的，把××驛的小街和小巷，全都轉到了，看到一座座大門關了，有的室內由溫暖的燈光傳出笑語來，有 的大陡 然映變，我像個幽靈，在狂雨和暴風裡，這深秋的夜啊！」

「大約快半夜了悲！我凍得要走不動了我開始悲了！林！你在那裡？我也不知道我怎樣 的走上那 街的後山，我也不曉 得我要作 甚麼？我只知道我依 在一株老樹，雨 水不太向我身上打似的，我望那 山下，一排小街道，都埋在 雨靂裏，只有 幾朶燈，和幾朶 在軌路旁的紅 色和綠 色的燈在閃着，大概他們和她們都在夢鄉裏了。」

「我開始想，我還是作甚麼呢？這深的夜，這 生的山崗，這樣風和雨的夜，我作甚麼呢？我望遍了這寂靜的街巷，我望我這濕硬了的衣裳，我覺得悲慘的墳地，我獨自立在這墳上，我望見我站在是亂墳崗子上，許多碑碣，一些短茅草也有幾個棺材，我覺得悚然的毒起來。」（未完）

## 難過的日子
阿木林

難過的日子
縈繞滿面底母親，
總是如此的叨講，
不發火底煤，
粗糙底高粱，
眞不如早日死去，
尋那幸福底天堂，
髮髮啜泣似的聲浪，
總使他那善動地眉
不斷地聳聳，
本來三十一歲的壯年，
爲了溫飽曾煞費了力量，
一年，二年……

無端底厄運好像玩笑似的
時刻不離地跟在他的身傍
× × ×
春天夏天秋天冬天，
季節循環底更變，
奇怪的衣食住行，
並未見得有甚麼可喜的轉換。
× × ×
俗云〃春種秋收冬藏〃，
那快樂的幸福的冬季，
似乎教他更要彷徨死幹！
如果也袖手靜閒，
可不客氣地金風！
會善意的把他們送到餓殍之鄉！
× × ×
但一天二天…
時時刻刻底努力死幹。
也未見得少過了一個今天明天
思維那衰老的母親，
滿腔地熱血沸騰到達了頂點。
誰說難過的日子
也未見得少過了一個今天明天，

一九四二、一、十四 燈下

## 讀編輯後感

讀小松的短篇集子，這還是第一次，但僅這一文詞的流利，是小松氏永恆不變的一個特點但取材的一雨的殺死靈悔，羅華的殺死縊花瓶，都是些出軌的理想，不過當一投案，而不逃跑，竟被捕，這似乎有些出人意外。固然，一個人因爲殺人而被捕，是一件常事，然而如果我們想到羅華是處在什麼條件下而殺人時，才會覺着不自殺，不投案，不逃跑，是不合於事實了。一個有熱血的青年。他當然常常爲激於義憤而捨身，然而他們的捨身都是光明的，不怕一切的敢作敢當。

「津村」是一幅細膩的風景描寫，使人一看而能聯想到是怎樣的一個安樂鄉，但是爲了一場天災，由作者的筆下從容寫出了一段引人激憤和悲哀的故事，這是一種多麼悠然的筆法啊！

「妻」，讀後如同吃了橄欖，叫人津津回味。在快愉的〃裏，一些不帶肉麻的意味，流利的筆下，更沒有一些兒牽强，這成讀者高興的。

讀完了這十個短篇，我們既不願說他成功，更不肯說他失敗，不過就小松本身來說，這個短篇確比那些長篇有力得多。（蟲石）

## 我所喜讀的書
### 人之一生
安德列夫著

我讀過一些解釋人生的書，其中給我以深刻印象的，却祇有這一本。

它昭示給我的人生，並不是美麗的天堂，也不是陰暗的地獄，是眞實在在的可怕的人生。

一些定 論的悲觀者說「人生無意義，其終結是墳墓」但安德列夫告訴我們的更可怕，「人受了時間的抵牽引，將要經歷過一切人生的階級，從低到高，從高到低爲衰退所限制，也終不會看見他那隻步眼已舉起着，要踏上去的那段階級爲智識所限制，更不會知道未來的一小時一分鐘將要給他送些什麼來。他又因爲自己的盲目的無識，受預覺的脅迫，希望和恐懼的驚擾，要很順從地畫着鐵製的預定的圈兒。」我們想想吧！

他解說一個人的一生，一個命運束縛着人的一生，從母體脫離，於是人的一生開始了有貧困，有戀愛，有光榮，有財富，有衰老，既而人死了！人的一生終結了，他輸入生如 燭，火焰由微而烈，而晴，而殘是怎樣的人生呵！還有一些人的一生，像無油之燈，終生無光呢？然而，這不是沒有原因的，這是人 自造的呵！人們不自私，欺騙，殘忍，險陰！則這人間將能暫好起來吧？把心想想！

我好讀 書，好讀使人感激 得流淚的書，也好 讀使人興奮快活的書。然而，安德烈夫的人之一生却使我對人生然無言（常漢）

## 徵求舊書

一卷五期。二卷二期。二卷五期。「鳳凰」。林驛融著「鮮血」。王一葉「錦瑟集」以上之書。如肯割愛或借閱。希寄交本報文學版編者。當必奉致薄酬。

## 文學問答
### 答飛燕君

問

一、地，的，底用在文章裏有何分別。

二、裏，裡，里，有何區別？

三、何謂〃斯多噶〃派？

答

一、「地」是副詞，例如「她慢慢地拿起書」。的是形容詞，如「紅的花，綠的葉」，底是所有格，如「你底手套」「我底書」。（關於此三字，以後再問恕不重答）

二、三字都可通用做裏邊的裡，但三字的本身也有區別如「一里路」，「二千里遠」，是不能寫做「裏」「裡」的。

三、「斯多噶」派是希臘哲學之一派，起於西元前三百年項，其宗旨重實行主平等，持淡泊主義，於道德行爲中求幸福，抑制情慾。西人多稱節烈不屈之男子爲「斯多噶派」。

## 建國忠靈碑參拜有感
冠軍

夫東亞者日滿華三國之東亞也。東亞之興亡。即日滿華三國之興亡。故也。然吾日滿華三國 族。得以安居 業。實爲國殉職諸英靈忠士。他們給吾〃造下根基也。蓋諸英靈 士。因 而殉 也。有的爲防禦國防與殉國交戰。而在槍林彈雨下。而犧牲性命。謂爲保護國防。〃獻身於國家者。又〃在我國建國十周年內。爲剿滅內地之土匪。而維持治安獻身於國家。者彼〃而獻身者。換言之。即爲建設東亞新秩序而獻身者。他們的性命犧牲。實爲求人類的福祉。世界和平而犧牲者。意義深遠。尤當今日大東亞戰爭之秋吾友邦皇軍。而能一致奮起興師。在十二月八日。而與英美起大東亞戰爭。勇猛而不畏懼的皇軍。戰必勝。攻必取。所向無敵。使英美喪膽。飛。未數日馬尼拉占領。香港占領。東亞之民族自由即在大東亞戰爭。而皇軍與我國軍〃之精神。以吾等之心理。〃朝暮暮。必掏有感謝友邦皇軍與我國軍撲滅破壞而阻碍東亞新秩序建設的英美。而國軍則鞏固國防維持國內治安。吾等當茲此非常時局。則對生活用品務求節約。生活有充裕。則儲蓄報國。用〃經濟的後援。俗云。「國家興亡。匹夫有責」。由此觀之。吾等既占國家後方建設之實。宜極力奮起本日滿不可分之關係。與友邦協力一致担起軍事經濟等作槍後報國。朝夕斯奮力在茲。誠能若是。則東亞新秩序之建設。弗難至也。

## 教育
### 惟神之大道
奉天神社神職　山內祀夫

畏蒙滿洲 國皇帝。奉 戴天照大神御神勅。與大日本帝國天皇陛下同樣。奉齋天照大神。拜祭日本固有道德。即爲惟神之道。奠定國本者者也。

而考此意義。忠孝之大義即教育之淵源。此國民道德之大本也換言之。祀祖之祖然有而思我肉體之親。而忘祭祖先者。所謂忠君。外國只對其君。 而日本盡 存祖先。故分忠孝但總是一本。沉考以觀之。吾人敬愛。爲忠孝一本。忠孝不僅個人對祖先之敬愛。國之所起。以上已反復申述之矣。而簡單言之。有表現宇宙萬有大祖先造化三神 德之（神祇）（天照大神）始有皇室。有皇室始有人民。有父子。有夫婦。有兄弟姉妹。有同胞國民。故爲神祇皇室。吾人同胞。宜如何服從乎？又有國始有家。有家始有吾身。故須有爲 國犧牲此 身之覺悟。如此始有國容隆昌。皇運無窮。故曰。日本建國五大神勅。爲我帝國治教之原則。教育勅語謂斯道仰皇祖皇宗之遺訓。戊申詔書謂仰神聖祖宗之遺訓。即禦委諸惟神之大道也。我人仰通古今而不謬施中外而不悖之如斯大道。實踐躬行。古宅無所懸。胸中得到慰安。上下一心。謀國運發展。贊翼皇運。以行事乃大理想也。此理想而節節實現。則可盡其德。至茲。圓滿之德實現。即如勅語御示。可咸一其德也。

## 青年寫信問題

大凡一個人。若是生存着。無論現下遭遇如何。那麼。他的心情。和四肢百骸。也必時時被運動。隨着外力作用。和環境的不同。在他的精神方面。亦必有一種感觸萌芽。一個人善惡。邪。正的思想。也……問。互傾寓意。如使之遠達事實上是不可能的。所以在這種情形之下。必定利用書寫（信）的辦法。來 通融了。我們若細閱東洋史。當能見得到。太古時人的營生法。可說艱難備嘗了。太古的時候。人民服防單純。對於已身的生 活。衣食 的攝取。住所的選擇。和配備。尙難，到周滿。那能顧到身外的其他呢？以後由於他們思想的 發達。和研究 的結果。自身的需 。稍感滿足乃有簡單的通信傳達。專賴都邑間人民來往的捎帶。如非繁華的城鎭。和人烟稠密的地方。不能作得到的。途中又說不上需要多少日時。並且又說不上生出任何枝節來。至於驛站走卒的辦法。那乃是官署循 的專用。雖然比較平穩些。然而也說不上要瞭隔多少日數呢。如果要是沒有來往者。雖擁有重大事于和千言萬語。待與何人說？根本只 生嘆。視其湮沒吧了。（李炳東）（未完）

## 教師與兒童
周志棟

兒童是人生所必經過的一個時代，也是我們人最重要的一個時代，最美好的一個時代。這個時代無苦無憂，誠可謂千金一刻的時代裏，兒童，記憶力强…正是人生發展的初步。要能善用之，將來必可達美好的結果。否則？也容易流到恶劣境地。所以可謂最危險的一個時代呀！

這個時代記憶力最强。學習一種事情很容易記得。這種模倣性發達，所處的環境要選擇。不要與惡劣的兒童同處。以免傳染。所謂「染於蒼則蒼，染於黃則黃」是也。兒童時代的品行修養尤爲重要。一個幼年人爲品行要不善良。容易被害終身。故兒童時代。對於環境的選擇要注意。

……理。教學材料。不要過於抽象。使兒童不易明白。不發生興趣。空費時間。不能收完美的效果。所教的材料要適用。要具體。使兒童容易明白。亦能願意學。不致浪費美好的光陰。收事半功倍的效驗。

教育兒童利用的方法。是教師的義務。所以爲教師的要了解兒童的心理。結果。兒童可得有體當的知識。養成良善的品行。和健壯的身體。將來之輔導社會。建設社會。不致費大的力量。而收有限的效果啊。

兒童是將來社會中的指導者。創造者。其作人根基要能打好。將來必能稱職的。根基要不好。不但不能促進社會的進步。反能碍阻社會造成個社會寶疣。分利而不……

## 建國十週紀念

滿洲建國。倏越十年。回憶十載。過程之中。雖已王道大行。治蹟上理。而友邦援助。蓋宵旰之勤勞。寒暑之循環。九收百僚之滅私奉公。勤勉職守。汲汲焉。皇皇焉。蓋不知幾費慘澹經營。始有此輝煌之成績也。茲者龍蹦肇歲。鳳紀書元。九衢炫彩。萬姓騰歡。聽竹爆千聲震撼山川。今次。友邦對英美宣戰。實亦東亞民族解放之始也。回憶。百年以來。英美包藏禍心。虎視東亞。鯨吞蠶食。鞭撻羣士之心。復施經濟英美寬挾頭將。安言抵抗。實擬坐收漁利之心。兵連禍結。人民塗炭流離。想起當年。英美狠毒與欺侮實擷髮難報也。幸友邦日本忍無可忍。奮起雄師。在太平洋上殲英美。應建殊功。掃蕩而淸之。而吾等後國民於慶幸之餘。誓必群策群力。必群竭智財勞力。以伸感謝之誠。用報皇軍苦戰於萬一。於數十年來友邦放開天地之新機。我國家及時建設。若旭日之昇。光華燦爛。在東亞成獨立之國又爲亞細亞洲開其先河。如奇花之初發。吾人豈可不感謝友邦。運會之興。國運隆昌。日滿華三國共同共榮。良可賀也。（李春治）

就在這時產生了。想要把自己所受到的感覺。發洩出來傳達於旁人。居住在你附近的人。當然要用言語來表示只是不成問題。如果要使你殊方異域。彼此 距很遼遠的親朋曉知。勢比登天還難因爲言語。祇 能在咫 尺之……

## 寄職業線上的朋友
李燕亭

朋友們？
努力！努力！
剝脫眼前的痛苦。
摘掉四週的荊棘。
邁進共榮樂園。
開拓東亞新秩序。
朋友們？
努力！努力！
擊〃那ABCD。
滅盡英美之猖獗。
襄助太平洋聖戰。
謀人生安居樂業

## 怎樣教養兒童

諺云，近朱者赤。近墨者黑。兒童一好壞。雖不能全其。家庭之影響。觀家庭轉移。但兒童叶時。關係最重。蓋人非則非。無人是則是。善。可遷於惡。故須十分注意。家庭對於。雖。受天然之備。然趨勢。授其適當之教育與訓練。使受習慣於無形之中。孟母三遷其居。是其明證。一如萌芽之草木。受園丁之栽培而得以發芽滋長矣。也。然則我國人對、兒童心理則有大謬不然者。蓋一般家庭十有八九視兒童爲達成 時期之通。視兒童生活爲成人 活之初步。因教育與訓練未免有失於注目。將來 弊以爲兒童不非兒童期 兒童。而爲 體而時機的成 事〃物〃皆效成之所爲。不然則動以殿打辱罵强制了事。於是兒童之視家庭嚴如囚獄。弱如成呆案死板。强者成狡詐欺誑性種惡劣 習。初非兒童之所固有皆家庭有以釀成。其 性已成而後糾 正 之難矣。（康瑞五）

## 戰陣裡想像畫

請看吧！這着茫無際的海洋裡。航行着勇壯的軍艦在拼命力前進。追擊那殲滅的英艦這不是老無敵嘛的日本利器嗎。（海鷗）


慈惠內科
醫學博士項乃義
電療 紫外線 超短波 透視 X光線
化驗充實 病室完備
奉天大西關城小平里
事務所 病室 電話2 7096 7100

肺病能好專方
肺活
此藥是治男女各種肺病專方用保肺氣療法
咳嗽吐痰 氣短心跳 發燒肉瘦 食少無味 肋骨腔疼 大便溏瀉 或吐白沫 吐血咳血 四肢虛弱 胃口脹悶 前胸腔疼 婦女經閉
本藥効力 不敢誇大 如經服用 便知確實
每盒五日份定價四圓 外城買藥可用小滙票雙掛号信寄下如要說明書帶來郵票四分
製藥所奉天市瀋陽區小南街二段一一八號合興福胡同西頭路南寶春堂藥房漢醫趙景春
代賣處 奉天中街西頭路北天元堂 大西邊門裡路北益生堂 奉天小北關路西永積堂 小西邊門外當舖路南興德堂 吉林德勝門裡街新興藥房 新京商埠大馬路中西藥房 海城大街路東新昌藥房 營口廉宣街中西藥房

桃夢
各大藥房均有發售
奉天市加茂町十六番地 木村商行
大連市信濃町一四三
大日本神戶市京町七十番京町ビル 三井洋行

專治各期肺病咳嗽吐血
王民理肺安寧丸

主治
男婦老幼 各期肺病 大口吐血
肺癆肺癰 咳嗽痰喘 肋膈疼痛
痰中帶血 呼吸氣短 新舊乾嗆
癆傷咳嗽 傷風咳嗽 年久咳嗽
體質虛弱 四肢無力 食慾不振
外埠函購請由郵局掛號滙款每封六元加郵費貳角
用法詳載於說明書內
奉天市小西邊門外市署路南老爺廟院內
總經售處林軒醫室

專售高尙鐘表眼鏡
青年鐘表行
奉天城內鼓樓北路

奉天省許可記
主治一切脾腫水臟氣臟單腹脹等症均有特效
安全消臟散
脾腫良藥
漢醫王景泉謹啟

辯護士 法學士 律師
松尾規矩
奉天小西邊門內藥王廟西胡同三三
電話（二）二三六三

請買滿洲國債
股票交易買賣
股票金融擔押
滿洲野村證券株式會社
奉天市大和區加茂町第七號
滿商部外交員
衛懋禮

虎骨花蛇藥酒
頭痛藥
老福順堂
本堂開設奉天大西關大什字街南

盛京時報 晨刊
光緒卅二年（明治卅九年）創刊
發行人 染谷保藏 編輯人 [illegible] 印刷人 [illegible] 發行所 奉天市 盛京時報社

複寫胎紙 鳳蘭牌

## 時論

### 汎美會議與大東亞戰爭

（李雅森譯）

開於巴西首都里約熱內盧的第三屆汎美外長會議。已自十六日揭幕。會期是八天。而按議事的進展。也許要延長到十天。這中間。想得到會有種種問題提起。

不過。這次會議的眞正主辦人是美國。其重點無疑的是想藉此一舉把南美都拉進美國的幕下。固然一九三九年開於巴拿馬的第一屆汎美外長會議。席上也曾把西半球的共同防衛作了主要議題之一。而此次會議。似乎把此案昇進爲最主要的問題了。羅斯福政權。曾附會到歐洲戰爭而提倡西半球的共同防衛。在這次會議。一定又要援用因大東亞戰爭而引起的新事態。把它强牽到美洲大陸。尤其是南美。以便大喊西半球的危機而鼓吹共同防衛的重要性。

從大東亞戰爭勃起以來。太平洋上的美國立場。已被擠到無所措手足的窘境。在羅斯福政權。無論是爲了防護本國抑或戮力敗戰的對內政策。目下是一切有可以利用的都急於利用。那末美國側的這種意圖。也就不會不淸切的反映到此次的汎美會議中。原來羅斯福政權的打算。在所謂善隣政策的影幟下。必然要從暗中躍動。以中南美作祭禮。而謀貫徹其挽救在大東亞戰爭中美國目前頹勢的奸計。雖然會議是採取了公開外交的形式。美國却要在背地搬神弄鬼的對中南美致力於拉夫工作。其宣揚美國的敗戰會危及中南美的安全。不外是想把中南美各國都打進一個網裡而佈起反軸心的聯合戰線。換言之也就是羅斯福政權與玩弄重慶政府用同一的技巧。想拿中南美各國作自己的影壁。所以說這在中南美是極其危險的會議。極需要警戒的會議。因爲與美國佈聯合戰線。意義便是把中南美捲進戰爭的旋風裡去。

然而。日本的敵人是美英。大東亞戰爭與南美之間絲毫沒有敵對關係。在中南美諸國中。也有的受美國脅迫不得已而布告對日宣戰或宣言對日絕交。不過這群小國因爲久處美國重壓之下實際已成了屬國關係。縱使影響也無足輕重。至於阿根廷。智利。巴西等大國的態度。則是明哲保身極其愼重。無論美國的反宣傳如何巧妙。而大東亞戰爭的原因何在。似乎這些國都很清楚。這在東鄉外長答覆阿根廷。巴西。智利。秘魯等四國所致的禮書中也曾說了。其中所謂「日本對美英兩國開戰的眞實目的。在擊破擾亂東亞安定的原動力的美英兩國勢力。以謀日本的自衛自立。併招來東亞的安定與繁榮。進而貢獻世界的和平。」就是說明「對南美方面不存任何異志。」而切言「原欲維持增進友好關係的日本政府政策絕對不變」的東鄉外相聲明。正是代洩出日本國民一致的心聲。

日本與南美各國之間。不僅有無相通的經濟上互相關係屹然存在。而在阿巴。秘。智四國以下的南美到處還有許多日僑在多年致力於開發與親善。不管美國如何作歪曲之論。日本的熱望與中南美諸國延續年來的友好關係是不會凝斂的。願假此時機再向中南美的友邦說。日本的敵人。祇是美英。（東京日日新聞）

# 日第七九議會再開

## 昂揚大東亞戰下決戰意識

## 對我國重要性將展開議論

【東京二十日電】第七十九議會、決於二十一日再開、以大東亞戰爭下最初之通常議會、環繞關於整備日本決戰体勢之豫算案及諸法律案、愈益正式開始編造、而此次議會爲完遂大東亞戰爭、昂揚日本一億國民强力之決戰意識、一新長期持久之覺悟、又亘內政各般順應、遂行戰爭目的、持有□整備國防体制之劃期的重要性、同時、伴隨日本陸海軍輝煌之戰果要望確立包括南方所謂大東亞共榮圈之積極的對策、當此時也、預想當由議會眞摯討論根本方針、尤其與大東亞建設重點部門之南方開發相併行、關於從來動輒閑却之北方、由新角度、再加檢討、而滿洲國發展狀況及其促進產業開發諸問題、將以前此未有之重要性登場、不過、此次議會滿洲國關係之討論、約爲如次三點、

一、滿洲國國防安固及治安確保

一、在完遂大東亞戰爭上、開發必須之滿洲國之產業、

一、完遂全亞細亞民族生活規範之日滿開拓民政策、

而我國國防由於日滿共同防衛軍鐵壁之佈陣、今日毫不搖動、對於日本對於美英戰爭遂行上、與以無言之援助、固衆所周知者也、在此動亂之國際情勢下、要望我滿洲國國內治安確固及北方之鎭護、關於我滿洲國產業開發、已完遂第一次五年計畫、更發足第二次計畫諸政策、期待國防資材、尤其食糧本格的增產、滿洲國協力日本進行亞細亞解放之聖戰、其最□點即產業開發部門是也、由始業期入於發展期之滿洲國防產業飛躍的抗充、更加期待、日滿開拓政策、當策定本年度起發定之第二次五個年計畫要綱、日本政府、由大東亞戰爭完遂上觀之、滿洲國尤其必要完遂開拓政策、一掃從來介在一部方面之對滿認識不足、而日本開拓民、以滿洲國五族之中核、俾在明朗堅固之滿洲國發展、以確立日本亞細亞民族政策之規範、對於長期持久大東亞戰爭遂行上、更有重要性、如斯我滿洲國關係、以大東亞戰爭下特異之重要性登場、對於日本朝野、拜有巨大關心、此次議會、亦關於「新東亞之中核」滿洲國問題、由各方面進步、展開活潑之論議、

【東京二十日電】於新嘉坡之運命已迫近眉睫之大戰功中、日本之第七十九通常議會、即將於明二十一日再開、不急之法案全部剷除、而選出軍事預算案外戰時緊急法案、置於審議之俎上、

又貴族院二十六件、衆議院五十三件之龐大法案、亦於再開前歸齊等、尤爲議會有始以來之記錄、且審議機關亦約縮短一月、議員、政府均協力一致、注全力於戰爭之對策、更特別對本議會自十五日以來舉開衆議院調查會、大事致力於提出法案、又今亦有東條先生施政演說之錄音放送、再本議會特別考刻迫到之大本營發表的戰況、即時以擴聲機向議員等候室速報、今此種準備已行完了、僅待議會之再開云、

## 修正主要官制

### 整備地方行政機構

政府擬□整備地方行政機構、隨之、乃行修正主要官制、近已一括提出於國務院會議、

一、省官制中修正之件（其他與相同樣官制改正之件 二四件）

主要之修正要旨如左、

一、省官制修正之件

奉天、濱江、興安南三省之機構擴充整備

一、縣官制中修正之件

得以全國百四十六縣縣廳中十三名（現在十一名）副縣長中五名又四十八旗旗長中三名（現在二名）參事官中一名、分別得任爲簡任官勃利街、嫩江街、札蘭屯街、王爺廟街外一街、得撤官吏、

一、國務院各部官制中修正之件、

公主嶺、東安、通化三市之新設及奉天、哈爾濱、牡丹江、撫順四市之機構整備、

一、地方職員訓練所官制中修正之件

四平省新設地方職員訓練所

一、置官吏之街及關於街官吏件中修正之件、

一、新京特別市官制中修正之件

新京特別市、新設水道處、爲行政、財務、衛生工務、水五處、

一、市官制中修正之件

爲强化經濟警察、兵事、業務、勢務、警務、通信業務、治安部增員、首都警察廳官制中修正之件、新設兵事室

一、禁煙總局官制中修正之件、

禁煙總局之强化擴充、

### 國務院議決案

二十日午後一時、假總理官邸舉開、上程下列諸件、業經可決、

一、施行興安各省審判處條令中修正之件、

二、郵政保險業務局官制中修正之件、郵政總局官制中修正之件、郵政管理局官制中修正之件、

三、吉林省敦化縣及蛟河縣區域變更要綱、

四、人事案

## 英機八架脆然而碎

### 日空軍所向無敵迭立戰功

【馬來二十日電】日軍有力之陸上戰鬥機隊、十九日勇躍出動、午前九時五十分許、於柔佛州西岸穆亞上空與挑戰而來之術印機馬欽爆炸機三架及巴代洛二機交相猛烈之空中戰、瞬間即擊墜馬欽三機巴代洛一機、其他一機、同日午後四時許、巴特帕哈海面、與巴伐洛十二機遭遇、彼正思遁走、猛追之下、確實擊墜其四機、墜下麻六甲海中云、

### 英空軍自尋死路 賈勇作戰適成餌食

【馬來戰線○○二十日電】自十九日夜迄二十日朝之間、馬來戰線之中央縱貫道路地區穆亞河地區及柔佛西海岸地區各戰線均彼此肉彈相搏展開極其激烈之戰鬥、敵殘存空軍亦賈最後之餘勇出動到處與日軍正面衝突、而日軍陸上航空部隊演成空之死鬥、即自中央縱貫道路迄穆亞河中部山岳地區、配備之敵機械化第八師團二萬、由穆亞河至柔佛州西海岸、配置之印度獨立第四十五旅團約數千、均被包於日軍至妙之迂回作戰網中、故今新嘉坡與英軍之合體、已完全絕望、萬早已被迫於投降、或被滅之最後關頭、而猶在死命掙扎、爲打開血路極力抵抗、一方柔佛州內之二萬數千此等野戰團、被日本軍一度擊滅、而新嘉坡要塞守備軍、僅存不足一萬之英軍、故新嘉坡軍當局之死守新嘉坡作戰乃招來決定的誤算、總而言之爲救出日軍包圍下之野戰軍、僅以不足二三十機之殘存空軍出動、反爲日本陸軍機之好餌、其被擊墜而自將新嘉坡島之制空權獻於日軍、是以此識爲愚舉云、

### 澳洲希望英軍仍作最後抵抗

【里斯本十九日電】聯合國側目下大抵均有新嘉坡終難免陷落之觀念、對其失陷、故觀其重要性、以此種態度加以等待、據莫爾鉢恩之情報報部之一高官曾以無電廣播謂切勿將新嘉坡之失陷視爲致命之打擊等、强調以將新嘉坡之陷落視爲聯合國側之致命打擊者、此乃大錯、而倡於蔣所有之犧牲以前無死守該地之必要者、實屬愚鑑之至也、吾以爲英軍須始終努力防衛新嘉坡防衛軍於最近之期間內、可繼續抵抗之希望大致如左、以爲英軍須始終努力防衛新嘉坡云、

### 美軍太不知羞

#### 粉飾敗戰爲『撤收作戰』

【布宜諾斯艾利斯十八日電】日本軍之巴旦半島美國軍猛烈攻擊、據華盛頓來報道、當地美國軍事專門家異口同音稱謂馬加隆司令官之「撤收作戰」、此仿彿與前年在馬格羅英法聯合軍之佛蘭丹斯敗戰、而以丹格克之敗退戰向國內作辯合軍之一大成功情形相似、然被追逼至巴坦半島一角之美國殘留軍、果

軍之夏威夷襲擊以來、未援助一兵而爲美軍撤收支持至今、而堂堂作戰一方馬加隆司令官、十七日對陸軍省謂歷下之美軍、過去亘二個月間固執菲島守備之任務、業已稱揭報告、今巴坦半島戰局、概將終焉、

### 日軍包圍後方 馬來英兵危機

【百倫（瑞士）十九日電】關於馬來戰線諸於該地之各種情報、於十九日綜合之、茲誌其現在之戰況如下、

一、日本軍於海路包圍英軍之後、既進出穆亞瑪河之南方、挺至新嘉坡、祇有○○公里突、

一、日本海軍、把握麻六甲沿岸一帶制海權之結果、日本軍之軍隊及軍需品之輸送、頗呈自由、節節獲得優勢之地位、

一、日本軍衝破英軍之兩側、分乘多數小艇之部隊、已於穆亞爾南岸登陸、英軍雖依然占有該河一帶地方、但日本軍之威脅、逐次增大、日本軍○○陸地點、距新嘉坡、祇有○○公里、此次日本軍包圍後方之極呈川大、

一、於貫通新嘉坡之幹線道路一帶日英兩軍間之砲擊、益臻激烈云、

### 東西兩岸日軍 已作感激會師

【馬來戰線○○二十日電】攻略馬來東岸之要衝關坦後、急追敵第九師團敗敵西進、橫斷馬來半島中央山脈峻嶮地帶續行進攻中之新說○○部隊、終於突破關坦、瓜拉關坦間三百公里、十九日夜與抵瓜拉關坡西岸之進攻部隊感激握手、而由於該部隊之積斷突破作戰完遂、攔伏於半島中央山岳地帶之敗慘部隊、乃被完全掃滅、而不見一兵敵影云、

## 英內閣一部決改造

### 更迭軍需相罷免印度總長

【伯倫（瑞士）十九日電】一般以爲邱齊爾首相歸國後、英國政界必復呈活潑之色、或主張更東亞戰線之敗題、謀內閣之改造及英國戰時體制之强化等等、據十九日達於當地之倫敦電謂

邱爾首相爲謀軍需生產之急速擴充、決與更換現軍需相畢巴布爾克同時非解印度問題、頒覽免亞加利印度事務總長、由前駐蘇大使克里普斯充其後任云、

### 中銀發表 客臘批賣指數

據中銀調查、去十二月秒、新京批賣指數（大同二年平均基準）、總平均二五七三、與前月相比、微騰○六%、與去年同月相比、騰貴七四%、就類別指數以觀之、食糧及嗜好品、除上月騰貴三、一%外、各品連軒輸比保合、食糧品及嗜好品騰貴、因年末需要增加雞卵麵粉品騰、茲誌其詳細如次、（ヘ印低跌）

| 內計 | 十二月 | 前月比 | 前年同月比 |
|---|---|---|---|
| 特產 | 二六六八 | [illegible] | 四六 |
| 穀類 | 二五七四 | [illegible] | 五九 |
| 食糧及嗜好品 | 二六六七 | 三一 | 一八八 |
| 紡織品 | 三四九八 | [illegible] | 一六八 |
| 金物 | 一四五〇 | [illegible] | 九九 |
| 建築材料 | 四〇〇八 | [illegible] | [illegible] |
| 燈火品及燃料 | 三四〇七 | [illegible] | 一六九 |
| 雜品 | 二五五三 | △ | [illegible] |
| 總平均 | 二五七三 | 〇六 | 七四 |

### 稻垣次長歸國

稻垣興農部次長鑑於決戰下東亞食糧問題爲中心之日滿農業開拓政策之重要性、於舊臘十二月東上、關於伴隨新情勢之滿洲農業地位確立、決戰下以供給日本之大豆、雜穀並對鮮供給粟爲中心之日滿食糧物動計畫、與日本側各機關遂行折衝中、而對於滿洲大豆之絕對優性已行確認、同時關於本年度對日供給農產物之數量、滿洲大豆之積極的增產方針與日滿兩當局之意見完全一致、遂於昨二十日午後三時半、乘日滿直行機由空路歸任云、

### 埃及哥倫比亞 我凍結其資產

【新京電】政府鑑于時局決擴張資產凍結令凍結國之範圍將埃及與哥倫比亞兩國括入、已決諸康德八年八月一日令經濟部令第四十六號外國人交易取締規則第一條之規定以二十一日之經濟部布告第八號公布指定即實施云、

## 要求供給軍火

### 英與伊拉克起紛爭

【維西十九日電】當此盛傳伊拉克勃起反英熱之際、十九日哈瓦斯通信社由開羅電訊、據巴格達消息、英國與伊拉克間、發生紛爭、紛爭原因、係英國之府使印度軍由於伊拉克領內、對此、要求伊拉克政府供給軍火彈藥、但伊拉克首相、已予拒絕、發生紛爭云、

### 香港設軍政部 意議與前不同

【東京專電】香港現在依日軍之手、布施軍政、今次即於香港占領地、設立總督部、爰既派遣總督、所謂軍政、乃軍事行政之略語、以軍事上之目的而行一般之政治也、至於日俄戰爭當時、日軍雖占領旅順、施行軍政、但彼時因旅順爲俄國之租借地、故於軍方設置軍政委員、乃調停與中國地方官吏之間糾紛、所設之機關、同時爲占領軍之糧食及其他所不可缺之軍事上之任務、

## 美近海魚雷頻發

### 紐約人心惶惶

### 對羅斯福怨言四起

【里斯本十九日】據十九日馬德里之無電廣播謂於紐約附近之哈達伊圖、約六七十浬之海面、有美油槽船二隻先後遭魚雷之襲擊、致紐約市民受電擊之衝擊、當地各報均以報道之大半報及此種事實痛論如次、

羅斯福大總統所期之戰爭今已至脅威美國市民各家庭之一步、於美本土左近施以楊淘潛水艦之攻擊者其攻擊力之大可知、而是以對美國民證明、北美大航路之航缺、當不甚安全也、美國海軍當局對于此種情形的事件、全然保持沈默、僅發表謂「實行攻擊者乃楊樞潛水艦、擊沈油槽船乘組員之全部全被救助」云云、然却愈益惹起紐約市民之不安式反感云、

### 中央儲備銀行 紙幣發行增加

【南京十九日】一月十七日現在之中央儲備銀行紙幣發行額、合計爲二億七千六百九十四萬二千三百四十二圓四角、比前週末增二千九十九萬七千九百餘圓、其內訳如左（單位圓）

流通兌換券 二六〇〇八三七九二
輔幣券 一六八五八九〇、四〇
合計 二七六九四二三四二、四〇
準備金
金準備
二六九四二三四二、四〇

### 臨時股東總會 生必會社舉開

生必會社、二十日上午十一時、在該社事役公館、開臨時股東總會、神守石田喬之監事任期滿了、改選結果、決定神守、喬兩氏連任、石田監事退任、正午散會、該社以石田監事退任爲機、從來監事三名制、決改爲兩名云、

## 出煤獎勵金制

### 決定實施促進增產

最近全滿各煤礦之出煤狀況、極爲順調、考查迄三月末之本年度出煤實績、超過預定計畫之額數以外、因之政府爲□其預定數量確保計、遂今回設定出煤獎勵金制度於二十日、後二時、在經濟部會、□召全滿煤礦關係者、由經濟部係官關于出煤獎勵金交附事項、加以說明出煤獎勵的、於本年度下半期（十月三月）之主要煤礦之實績、果超過預定計畫數量之百分之九十時、對其超過數量出煤實績效果之三分之一發送實績效果之三分一、注視發送兩成績之後、無煙一級煤交附一圓、二級煤交附一圓之比率、月下之預定數、總額二百萬圓、

### 時事小誌

#### 克達勒基小誌

克達勒基、原於庄入新嘉坡軍港水域、柔佛上海、在其面吉隆黑巴加拉板島之克達勒基港、遺道之重要地點、係基佈港由閑、位于佛州東海岸防衛之重要地點、

## 奪據點新民堡

### 殘敵欲逞反遭痛擊

【蒙古前線○○十九日電】客臘擊破冬季總反抗之綏北敵、受損害第八戰區傅作義麾下騎兵第七師及第一遊擊隊、統合最近殘存兵力、以鄂爾多斯爲根據、厚和、包頭間之遊擊戰、事前察知其企圖之日○○部隊、於十八日拂曉、渡凍結之黃河、冒酷寒○下四十度、鄂爾多斯進行膺懲之驅、十八日午後一時、突破敵陣、該晚占領敵據點新民堡、（包頭軍南方十公里）轉瞬間敗敵皆逃走矣、

### 重慶內部 反英意見抬頭

【里斯本十九日電】英國軍於東亞戰線之相繼敗退、英本國並其他自治領皆深感苦惱、尤其對依賴東亞之英國大同戰線網之重慶政權、予以甚大之衝擊、該政權之一部以爲英國本格的退於不實行對日戰、重慶進行與日本必戰無有理由、其反英意見於是抬頭、然該見解要以由重慶向美英方面傳達、右者不僅指美英輸送所言之意思、而且尚有超過以上之深刻之要求、如重慶內部之對美英六氣、大体要求如下、

一、新嘉坡歸於日本軍之時、重慶政權也許停止一時對日積極的抗戰、

一、對於駐在重慶之英國大使嘉氏、今回榮轉駐蘇大使一事、重慶政權抱有不少疑惑、此乃對美國之東亞對策予以重大影響、即蘇大使對重慶政權內有隱然之勢力、其親重慶色情濃厚、故說大使之更迭爲重慶內部之反英分子予以抬頭之機會、

# 日軍南進一尺東亞收復一地

在威克島遭日海機炸碎之敵戰鬥機羣（海軍省檢閱濟）

## 威克島攻略記

## 月夜殲敵海冷風淒

### 肉迫堅陣白刃交攻鐵甲腥

【威克島廿日電】大東亞戰爭海上敵島嶼攻略戰最激戰地之威克島、去年十二月廿三日、大日本軍司令部、已宣言歸於日本領有、自是以來、今已成爲日本最東方之新國土、而已化爲絕對不許敵方奪還之金城湯池矣、記者於一月七日、赴威克島、印筆人登陸之第一步、首先訪問○○警備隊本部、拜問○○部隊長以下立於攻略該島最前線諸勇士們關於敵前登陸以至完全佔領之戰鬥狀況、以下綜合其談話、而爲

威克島攻略戰記

○○日、終於發布攻略威克島之命令、吾等勇躍□入○○舟艇、與陸戰隊俱由○○基地出動、而滿布著偶之我方舟艇、隱沒在浪間、幾不可辨

十二月二十二日夜、已近目的地威克島、時風速十三米、烈風捲濤頭、駭濤排差艦艇、登陸用舟艇之下降等、今已不復記憶、而吾等陸戰隊與所乘之舟艇、俱突入敵地、須以確保登陸點爲最後手段、「準備援岸」之命令下、舟艇一齊入口、突進於敵南岸、與珊瑚礁相搏戰之我敢死艦艇於白天際變爲炸舟艇中而躍進、完堂援岸成功、時二十三日上午零時五十八分也、當時敵防禦諸方面一帶之主陣地極力爲利用機械力爲確保堅固砲防空壕等之近代式防備施設集其全兵力、防備日方、湧岸、日艇○○照戰然受敵之到五十時探照燈照射之下

### 猛烈

字搶砲火○○艇之、掛森艇長○○航海長頭部受機槍彈、負傷稻垣一等水兵及○竹二等水兵遂行戰死、其他五名負傷、

於是陸戰隊內田板谷等二部隊長當先手持軍刀上條跳入海中、全身濡濕、殺到威克島南岸、不顧敵之猛射、瞬間上陸地點得以確保、當時報告海上日軍艦艇謂我等敵前上陸已成功、火線於晴夜內高揚距離威克島水路五十米之威爾克斯島高野部隊亦敢行奇襲上陸、此處亦高揚成功之火線日攻略部隊一齊敵前上陸成功、敵之集中槍砲火、猛烈彼日方所集中鐵甲彈之火焰、敵之機光彈於青赤明夜發飛、內田部隊對敵、最要陣地之高射砲陣地合、猛烈猛進、

### 包圍

該砲台、迫進敵砲台前五十米、敵之集中火愈加猛烈、於午前三時許、敵砲台出鐵眼前、已達距離二十米、忽有一彈擊來、貫通內田部隊長之肩胛、其他一個擊部下長、旁某副官、之鄭重的一瞬間、副官乃以一水某兵背負部隊長向溫之樑体、而代爲指揮、遂迂迴至該砲台後側、敢行肉彈突入、而死守之敵竟於日軍肉彈、威力之前敗走、該砲台遂落入日軍之手、此激戰費達大小時餘、軍艦旗今已飄揚於敵砲台上、復於此處激之一瞬間、部隊更追敗敵、向敵飛行場猛進、然威克島之東南端西哥克砲台、猶由頑敵死守、故激戰在繼續中、而此時日本海軍航空部隊○○飛機到達該島上空、爆炸勝許、要衝主高射砲陣地、陸戰隊亦由地上猛射、

### 夜既

明、陽光照臨人間、○○部隊在威克島、○○部隊在威克斯、○○兩部隊長、對於頑敵之十次反攻、果敢死鬥、手榴彈戰後、即展開白兵戰、○○部隊長、胸中敵彈、受有重傷、前面横肩與美國陸戰隊交刃戰死戰友之屍、赤血殷殷、日方水兵入入網死戰、而敵五生的平射砲、多在身邊炸裂、是以首先以近該島之四周、不或稍懈、於是地上、空中、海上之威力、已將全島之要塞完全制壓、海上之日軍艦艇更聞於該島東南端附近海岸登陸北道之○○部隊○○○、六時二十分、謂島前方道路上疾驅有一部隊小型乘用車、當即攜以刺刀、高呼「停車」、俘獲車內二高級的士官、驗得判明是二士官爲威克島總司令官寧爾中校及其幕僚、然而前線戰火

### 一方

敵嘉德○立白旗、對於威克島南部敵軍、命令「速停戰鬥」、使之下令停戰投降、

方面、○○部長僧敵總司令至威克島東南部與皮爾島南部、一於茲威克島皮爾島南部敵軍亦首先降伏、是時、威克斯島已化爲激戰死鬥之港、○○部隊以少數兵力、奇佔領敵之中心陣地、抵抗死守的擬勢敵軍之反攻、虜殺得尸山血海鬼泣神驚足部之勇猛敵彈之○○部隊長、下令曰、「雖全員盡死」亦死守此陣地之○○部隊一、迄後、敵遂作白旗、已由水路相距五十米之威克島而至威克斯突、於是即下停戰命令也、是即以攻略此威克島最後威克三島之敵全軍、全然降伏、立即繳械、完全占領、時下午零時半也、

晚晨刊一大張半

精力絕倫

醫界權威森田公平博士曾發表云「人體內如若缺乏阿利面特一物則即早老的實事。把這阿利面特和精力活力要素豐富含有的便是魚族中的王者名叫鯉魚的巨魚。」

鯉魚是活在深海・一尾鯉魚中間提得鮭魚二百尾其精力的鋼偷・確勝超世界上的任何動物。捉此深海鯉魚體臟從那臟器裡・據特殊技術・抽出阿利面特・而綜合他命甲丁等强力精力要素・製出球劑的便是我握根力丸一種。

機能衰弱・中年後視力衰退或全身衰退・肺結核・病後衰弱等人・立可得到絕倫的精力。

一百球・三百球・五百球 各地有信用的藥房均出賣

滿洲發賣總處 日本水產理研滿洲總局

我握根力丸

冬季保健法

諸位在這嚴寒的冬季裡，要想自己健康與寒冷抗爭，就請速服「若素」吧！因爲「若素」是强化胃腸增加體力的聖藥，服它能旺盛食慾，提高營養，賦活體內的細胞，確是冬季保健上不可缺的良品

奉天市信濃町十七號 若素製藥株式會社

定價 錠劑廿五日量一元六角 粉末三十日量一元六角

去病延年 若素

滿映養成所招募映寫科新生

一、宗旨 不問其對於電影有無經驗選拔關心電影熱心服務及身體强健者使於本社養成所受六個月間之教育畢業後登任社員俾得於直營館或地方巡映勤務爲主旨

二、招募人員 若干名

三、應募資格 限於國民高等學校畢業者

四、報名手續 須繕寫親筆履歷書畢業成績表居住證明書健康診斷書以及最近三個月以內之四寸脫帽半身像片一張寄至本社人事課即妥

五、報名地址 新京特別市洪熙街六〇二號 株式會社滿洲映畫協會人事課

六、報名截止 康德九年一月卅一日

七、養成期間 六個月

八、詮衡方法 第一次詮衡依提出書類實施之對於合格者通知本人 第二次詮衡以接到第一次詮衡合格通知者爲限於二月九、十兩日在本社舉行性能考查、口試筆試以及身體檢查等

九、待遇 1、於養成期間中收容於寄宿舍除由會社負擔其食費及被服費外且每月支給四十圓以內之津貼 2、畢業後錄爲職員按養成期間中之成績定薪金

錄取與否所有一切提出書類概不返還至於其他詳細情形請問本社人事課

新京特別市洪熙街六〇二號 滿洲映畫協會人事課 電話（二）五六一六番

# 國婦展開槍後運動
## 將開全省代表會議
### 奉天省支部役員會新陣容

國婦奉天省支部役員會、二十日午後一時、在奉大樓七樓會議室舉開、首由省支部幹事、與井協和會參事關於藩陽縣、法庫縣支部之開設、四平省本部之設置、友田交代事務、繼於飛行機獻納金募集等之報告後、開始協議、而一掃從來役員地域關係之由奉天市支部獨占、而爲於大東亞戰爭下全面的展開國婦運動、而由鐵嶺、撫順、本溪湖、遼陽、鞍山、營口各市各選出一名理事、及省下各支部各選出一名評議員而定於二月二十二日、在奉天舉開省下代表會議、又改組聯合分會、決定以單一組織、展開運動、其次由於役員之異動又遂行役員補充、關此該會議決定者如左、

省本部長、　金　豊良、
副長、　皆川省次長夫人
同　多田　時子
理事　梅二　登美
同　上田　光子
同　申董　貴琳
同　有賀　宮子
評議員　曹佟　連蔭
同　鈴木　系
同　高橋　登美
同　紀井　一
同　赤穗　光子
（此外由前記地方市選出五名）
監事、　西卷　愛子
同　篠田　雪
同　石田　秀子
參與　橋本　榮子
（此外由省大支部各選出一名）
（此外地方市各選出一名）

# 屑物商結成聯合會
## 近將實施設立

廢品收回亦、時局下爲轉移、而以防諜防犯愛護資源爲見地、肩負以重要使命、即奉天省下甲種屑物商組合、茲爲互相連絡打成一團、盡職域奉公之誠、理正在商核協議以奉天、撫順、營口、鞍山、遼陽各市屑物商組合設立、奉天省屑物組合聯合會、由奉天市大和區宇治町十五號、聯合會設立事務所向大和署申請認可、該聯合會於奉天設置本部、與滿洲資源愛護協會作緊密之絡連、以資圓滑運用業務云、

# 『總力輸送完遂旬間』
## 滿鐵發揮高度輸送力

以一萬二千公里之鐵道爲中心之輸送大動脈、於大東亞戰爭下協力北滿鐵、展開輸送陣、以發揮其輸送力之最高度化、對二千萬從業員之總力、由酷寒輸送最盛期之明二十一日迄至三十一日、實行「總力輸送完遂旬間」其間實施之日目、以列車時間表之定時運行及作業方法之計畫、活用輸送力之最高度之乘務員驛務員、以一萬二千公里之輸送報國之精神、上下一致激化、徹底打破輸送難及從事員不足、鐵道總局爲中心、鐵道警護隊、國際運輸等之關係機關、交通部、經濟部、關東局亦爲積極的後援、一系不亂之鐵道、守北邊不可缺之輸血路也、滿鐵爲此旬間總動員計、將首腦部入員決定、平山、御影池、岡田各理事爲中心、分爲十班理事、課長等向現場出動、茲將日程表列下

一、平山理事一行哈鐵管內由二十六日起、
二、御影池理事一行牡鐵管內由二十五日起、
三、岡田理事一行錦鐵管內由二十七日起、
四、足立營業局長一行錦鐵管內由二十三日起、
五、秋田輸送局長一行哈鐵、壯鐵管內由二十二日起、
六、江崎自動車局長一行吉林鐵羅鐵管內由二十五日起、
七、渡邊工作局長一行齊鐵管內由二十二日起、
八、西川工務局長一行奉鐵、大連埠頭管內由二十一日起、
九、板倉文書課長一行吉鐵管內由二十四日起、
一〇、成田小運送課長一行奉鐵管內由二十一日起、
一一、山口配車課長一行奉鐵管內由二十三日起、

# 對省內各鐵工業者
## 強化統制配給原料

奉天省鐵工業組合、二十日於組合事務所、舉開職員會、由市關係官、組合役職員等出席、協議決定本年度業務方針、關前此決案之下、除群小民需鐵工業者之企業統制、因以一、資本關係之雜、一、生產力一時的低下、一、恐使業者並從業員之動搖等理由、不能急速實施企業統制、故爲企業統制前提、決定強化原料配給之統制使投資額十萬圓年生產額十萬圓、動力設備十台、常傭工人三十名、之群小業者、結成集團、而按前記標準、對各集團一元的配給原料、予定待第一期（一月—四月）中、集團編成由五月之一期分配配給實施云、

# 國都舉行
## 攝心修養會

大東亞戰爭　乃爲斬斷英美東縛東亞之鐵索、亦是黃種同胞脫除英美悠久壓迫之良機、當此之際、市公署協和會兩當局、爲使各會員澈底明瞭時局之重大起見、茲於二十日至二十二日止、三日間於妙心禪寺修養道場舉行月次攝心修養會、以資陶冶會員之心性云

# 在京官吏夫人
## 實行恤兵獻金

【新京三十日電】爲實現日滿一德一心之眞義、由在京官吏之夫人決定結成日滿同志會、對守護北邊關東軍之將兵、表示感謝之眞心、扣生活費之一部、爲兵隊之慰問金、以二十日之總會爲期、向陸海軍獻金、該日午後以張國務總理夫人外三夫人爲代表者、向關東軍及海軍武官府每處五百圓實行恤兵獻金、

# 南滿工場電力
## 使用量漸增加

南滿地區之工場電力使用量、去年十月以來、水豐發電所開始送電、因之、解除消費規制、向未備施設新送電等漸增加、最近撫順發電所修復完成、及季節的需要旺盛化、顯著增加、比較規制解除前、增加達三、四十倍、示未曾有之記錄數字、較之康德四年當時、已及二倍、足証戰時下南滿生產部門之健全推移云、

# 本年体育行事
## 奉天省署制定發表

建國十週年的康德九年、恰巧是大東亞全民族驅逐歐美戰爭的發韌日、殊堪爲我黃人之慶、然而當此非常時局之下、國民體力之向上、已成爲不可或緩之重要問題、所以政府體育當局莫不竭力設計、以企其宿願克遂、奉天省體育當局、基於以上目的、已將本年度之施行要目制定、茲略述如下、

一、學校關係
一、中等學校體育教師、實爲全國保健上之要員、所以省方特預定在二月下旬假市內第一女子國高、招集省下各市縣體育教師百餘名、舉行中等學校體育指導者懇談會、
二、四月初旬至四月下旬、於市內五國高、招集各市縣地方指導員七〇名、舉行滿系初等教師長期體育講習會
三、現下各初等學校之衛生狀況、尚不甚良好、所以省方將指定在女子師道學校內、對學生實施衛生並看護法教授、講義時間每週爲一小時或二小時、講師由軍管區或省保健關係官担當、
四、體育科研究授業之表會、於九月至十月間實施
五、學校體育衛生施設經營實狀調查視察（省下各中學）
六、於各市縣舉行地方制體育、衛生講習會、期間在四月十日間、
七、以初等學校女教師爲中心之指導者體育衛生講習會、期間在三月中間、地址在女二國高、
八、體育讀本編輯制定、
九、省下中等學校職員學生身體檢查調查實施、三日起九日止、
二、競技大會關係
一、健國十周年奉天省體育大會、地址在國際運動場期間爲六月中、
三、社會關係
一、產業體操普及之徹底、依各市縣之情況、務企達成使命、
二、體力章之檢定、依民生部之指示、與指導而實施
三、促進國民獎健地設備完善、東陵、千山等民生部指定地方、固不待論、即蓋平海水浴場亦須如此、
四、國民體育周間之強化、務須徹底、以上若完全毫無遺憾之正式實施後、其成果定能極堪期待云、

# 大陸科學院副院長
## 志方博士新任談話

【新京專電】今就任大陸科學院長之志方益三博士其談話如左
科學爲構成近代國家之一重要分子、可謂爲近代國家之二大特長而資源與科學相結始生國力產業與科學相結始能振興、於是可得國際競爭上之勝利、又民生亦有科學始告安定、故今雖當國事多端人的資源不足之際、亦務必考慮及科學之組織系体、況伴同已至時期之東亞共榮圈確立、日本科學對熱帶亞細亞進展亦與基礎科學不遠、故念及將來科學者更宜思乃日本與滿洲國、蓋第二次開拓五年計畫、亦取從來之方針進行、而由於大和民族發展之點言之、滿洲猶須重視、因須考寒人之精神的活動、適於溫帶與寒帶之何方、又伴隨大東亞經濟普羅克之確立、學界亦可謂爲大東亞普羅克、是以須覺悟從來國際的科學、今已至鎖國時代爲、又今後日本之學界將必南進、故從來日本所背負問題、必須使滿洲獨立遂行、因之感及科學院之使命、更加重大雖科學院之人材、資源預算等之不足、思以個人之質的向上、爲之補償而備已完方針進行研究云

# 市本部常任委員會議
## 定期舉行開幕

協和會奉天市本部、爲謀戰時下之會運動向上、並促進市民實踐報國之赤誠、而克服時艱、完成東亞共榮圈建設計、擬定於本月廿三日午後二時、在該部會議室、舉開第二期常任委員會議、協議左記各事項、
一、關於厚生運動之件
二、職場分會長會議之件
三、自興運動之件
四、分會聯合會結成之件
五、詔書奉戴日之件
六、東亞厚生大會之件、
七、勞務興國會之預、

# 人絹商品
## 須示價格証紙

絹人造毛奉天省價格查定委員會、起出省內相當量、故速斷行存庫品之處置、緩和纖維製品不足之現狀、決定此等存庫品之價格、預想於市場內亦有不遵守右價格之暴利販賣、故對該存庫品一月二十日以降、必使其添付「價格查定證紙」不添付者、不許可販賣云、

# 藥品統制組合
## 獻納國防金

奉天市大和區宇治町十二號、滿洲中央醫藥品統制組合、於二十日爲國防資材之一部、以一千七百一圓、寄附於大和署警務係矣、

# 小西石井洋行
## 發生火警

本市小西警察署管界、小西街三段一七一號、石井洋行、執事人石井芳、於月之十七日午後七時卅分許、因食堂煙筒破裂、火煙外溢、爲時頗久、乃延及室內諸物、故而成災、幸石某發現尚早、電知消防署、水車馳至始行撲滅、估計損失僅室內諸物被焚、價值三百餘元云、

# 人絹卸賣商店
## 緩和省外移駐方策

奉天省前曾指定絲、造毛造絲、奉天省卸商組合加入組合員十四家、而預定使其中三十四家移於他省、然鑑於因交易地關係、店舖問題等、業者側有實際難於遷移之故舊臘以來省、市商工公會考究對策中、迄今已得遷移緩和策、故近將向中央舉開之全滿卸商配置計畫確定會議、提出此奉天省遷移緩和策、可及的壓縮省外遷移駐者之實數、
而此遷移緩和策、有
一、對該卸商組合於絲、造絲造毛以外而入絹雜品（衛生衣類、洋襪、毛巾）以曾加該組合之辦理額
一、有配給他省實績組合員使於當地設置出張所、停止其全面遷移、而使遷移一部等、因此預料本省內之遷移者、約在四、五家左右云、

**今日配煤各區**

▲大和區＝神明、東塔、南青葉、南白菊、北白菊、
▲敷島區＝厚生西、
▲朝日區＝揚武西、
▲鐵西區＝興亞之一部、末廣、興工、
▲皇姑區＝大寶第一之一部太平西
▲小西區＝小西第三、惠工第二、
▲大西區＝大西第四、第九
▲瀋陽區＝大南第四、小南第一、
▲北關區＝小北第二、第三大北第五
▲東關區＝大東第四
▲大東區＝延吉、
▲北陵區＝陵南第八第九班

# 去歲郵政貯金
## 成績極爲良好

坦當十一億儲蓄一翼之奉天中央郵政局、於康德八年度之郵政貯金接收存入額八百六十五萬一千七百三十五圓二角、不久即達一千萬矣、成績非常良好、純餘額二百三十五萬四千七百七十四圓五角一分、而今年度迄十三日之純增加二十一萬八十五圓六角九分、比較前年同期顯示增加由此觀之、始終保持此成績、則本年度之純增加、亦能達至一千萬之殊堪期待、近日並於鐵西砂山方面開設郵時儲金局、希望市民利用云、

# 同和自動公司設置
## 更生代用品兩委會

同和自動車由於大東亞戰之勃發、放棄資材之對日本依存、而籍不能停用之貯藏品更生、並收回一切廢物、加此處理、又調查代用品、遂行科學的實驗、謀實用化、而期克服資材之萬全、故於該社內新設更生委員會、用品研究委員會、已任命左記專門家爲委員

總務部長參事　西村　忠次
命資材更生委員會委員長
工務部長參事　中川　忠三
命代用品研究委員會委員長
製造部作業科長職員　宇山於菟雄
命資材更生委員會副委員長
工務部附職員　愛甲　繁
命代用品研究委員會副委員長

# 協和會市本部
## 將向市民配給
## 竈王

協和會市本部、關於大東亞戰爭下康德九年度舊正之自肅、考究具体的方策中、而本年度根本的目標、在於冗費節約、聖戰完遂、深望徹底的自肅、近者、印有認識時局標語之竈君若干份、已抵中央本部、當由鄰組向滿系一般配布、

# 滿鐵完成防疫列車
## 定期實施試驗運行

爲期可怖之百斯篤以及惡疫傳染病之撲滅、而豪進流行地之滿鐵、自誇爲完備之防疫列車今已竣工定於　月三四兩日、在滿洲線試行運轉至於、防疫列車、所謂爲世界無比者、茲施設完備、除機關車外、掛九輛客票、各車體於綠色中引以一大白線標記、

爰滿鐵自前年國都之百斯篤流行後、即自康德七年度、以三年計畫、樹立百斯篤防疫對策、而開始着手實施、流行地帶之列車消毒裝置、本爲此三年計畫一部、故當沿線解還地、發生百斯篤之際、該列車關於病原之決定消毒　防疫工作等　之迅速活動、有非常期待、至於列車之編成、有發電車消毒車、解剖車試驗手術車、診察車患者收容車、隔離車、炊事車、係員寢台車、順次排列、而此由於保健課岡田博士之考案、實不讓於一流病院設備有詳細施設之消毒車、蒸氣機關亦另行備置、其金之大、廣、床、三十分便能完全消毒、而解剖車有人體、動物之解剖施設、亦遂行鼠類土鼠等之感染動物試驗又試驗手術車、遂行細菌試驗、及有培養施設、外科裝置、電氣冷藏庫、愛克斯光線、診斷車亦有發電機、收容車、隔離車各有五十名之收容力　炊事車有完備之食器消毒施設、醫師、看護婦等　寢台車、有食堂浴室呈示一等以上、豪華、已定於下月三日、由保健課岡田博士等試驗員等十數名乘車由哈爾濱出發、駛至安達試行運轉、並於進行中、檢查各施設機能云、

# 滿鐵當局談

關於防疫列車之完成滿鐵談話如左、
此乃改裝舊北鐵時代之車輛、故所費較廉、然內部施設等爲數亦頗可觀、計費十萬圓、觀英國爲印度之百斯篤防疫無關心、足見我滿鐵如何努力、又對於百斯篤以外之傳染病、亦謀利用此列車取迅速適確之處置、而關於百斯篤之對策今後仍繼續實施云、

滿洲登錄寫眞入選者
老婆之笑顏（新京市川保之）

# 國兵証書交與式
## 奉市將盛大舉行

對第二回國兵壯丁檢查榮獲合格章於今夏勇躍入營而挺身於國防第一線之名譽國兵之奉天市國兵證書交與式、已定於三月五日午後一時在市公署禮堂嚴肅舉行屆時當軍管區邢司令官及其他關係官、並于市行政處長、海邊行政科長、浦邊行政科事務官、其他協和會區長等各關係者及名人來賓等多數出席、由鑿市長示徽兵官、對入營壯丁授與國兵証書、并致激勵之辭、祝福壯丁之前途云、

# 協討各區本年預算
## 舉開市區連絡會議

奉天市自二十日午前十時、於市公署會議室開催市區連絡會議、於源實官房處務科長吉田官房事務官、渡邊行政科長、寺井主計科長、山田主計科事務官及十七區公署事務長等二十餘名參集下、內示本年度區公署之預算、與商權等事云、


最新男性賦活荷爾蒙

# 賽克買因

（鯨睪丸製劑）

初老期　老年期！
活力減退　疲勞倦怠　肩凝、耳鳴
壯年期　青年期！
神經衰弱　記憶力減退

使用法及用量
片劑每日三片一次或分三次服用、同時如併用注射劑、效果益佳。又當持久注射之時、須常變更注射部位、並宜注射於比較的深部。

包裝
片劑　三拾片、一百片　五百片。
注射劑　〇・五西西　五管　拾管　五拾管

製造發賣元　大日本製藥株式會社
本店　大阪市道修町
支店　東京市本町

# 調經健身

女性本有女性的美麗、但在女性美麗之中、如再加上青春的美麗與健康的美麗、其美麗乃成眞正的美麗。
凡屬女性、莫不希望保持女性的美麗、更莫不希望保持青春健康女性的美麗、但是要保持女性的美麗、尤其要保持青春健康女性的美麗、那末、定非豫防卵巢機能的衰退不可、而欲豫防卵巢機能的衰退、那末女性荷爾萌婀閥好萌的補給正是非常必要、因爲婀閥好萌是與國際標準女性荷爾萌完全一致的製劑、能豫防卵巢機能的衰退、并且最有調經健身的功能。
本劑有粉劑・片劑・栓劑・膏劑及注射液。

41(5)151

# 婀オ閥バ好ホル萌モン

總發行　武田長兵衛商店　大阪市東區道修町
滿洲總發行　滿洲武田藥品株式會社　奉天市大和區春日町
各大藥房　均有經售

# 淋疾

適於接連服用
安全之化學療法劑

最短期治療阿早(AZO)色素劑

# 塩野牌 脫爾淫淋片

「脫爾淫淋」片……經細菌學的實驗在一萬倍之稀釋液中　已證明其無活菌存在之殺菌力　對於感染直後之急性淋病使其激痛能鎮靜遭受頓挫　同時具有強烈之深達力　對於慢性及再發症　亦能澄清其分泌物　而急速緩除患者自覺的痛苦
本片絕無化學療法劑之通弊如惡心　頭痛　虛脫等副作用　用法亦至爲簡單　每次內服二片　即可達治療或預防淋症之目的　又爲一般化膿性疾患所賞用

【專治】
急性及慢性淋疾・膀胱炎
腎盂炎・扁桃腺炎・中耳炎
婦人科泌尿器疾患

【包裝】
三〇片　一〇〇片　三〇〇片

製造　塩野義商店　大阪市東區道修町三丁目
塩野義藥品株式會社　奉天市敷島區協和街

塩野牌
ST—04

# 新嘉坡陷落迫在目前
## 省民感謝慶祝行事已決定

【安東】自日英美開戰以來、僅一個月與邦皇軍已收到赫赫戰果、如香港、馬尼剌之陷落足使英美朋寒、目下精銳之陸海空軍日夜猛襲新嘉坡、至稱兩大要衝之直布羅陀港、與新加坡、如陷落美英軍事上受致命之打擊、勢必掏頭竄出東亞天地、協和會省本部省弘報室相協力、俟新加坡陷落時、展開宣傳工作並慶祝行事等、其宣傳方法、即當陷落之同時由省公署、協和會省本部向各縣發送陷落之新聞、一方由各縣公署協和會縣本部內縣下宣傳週知、使一般民認識新加坡陷落之重要性、其他既決定之陷落奉告時、新願時表明搶後感謝及宣揚前進之決意、此外並擧行旗行列、講演會祝賀會諸般慶祝事云、

# 期北邊國境民決意昂揚
## 全省會員開懇談決意大會

【東安】期大東亞戰爭下北邊國境民之決意昂揚、東安省五十萬協和會員大會自十七日午前九時三十分、在東安市滿映、擧行、是日在嚴寒氣中、各代表、開拓團、其一般市民六百名參列、行國民體操後、全員起立、捧讀詔書、決議宣言、感謝文、無遺憾昂揚挺身國境之協和會員之決意、關於懇談決議事項如左

△決議事項
一、建國精神之昂揚
二、關於農產物增產之件
三、關於物資配給規正之件
四、關於勞動興國運動之件
五、關於儲蓄娛勵之件
六、關於軍用機獻納之件

△宣言
我等奉體與蒙義務之聖戰於時局詔書之趣旨、自覺即與國民之中核的實踐者之本分、率先垂範、實踐躬行、廣及衆之、貫徹賦課我等之重大使命、以一死邁進、宣言之

△感謝慰問文
開戰以來、向世界宣揚皇軍之威武、洵堪歎喜感激、我等憶其勞苦、如鐵壁堅固北方之守護而同時新禱將兵諸士之武運長久
（發送先）
中國派遣軍總司令官
南方面陸軍最高指揮官
關東軍司令官
陸海軍大臣

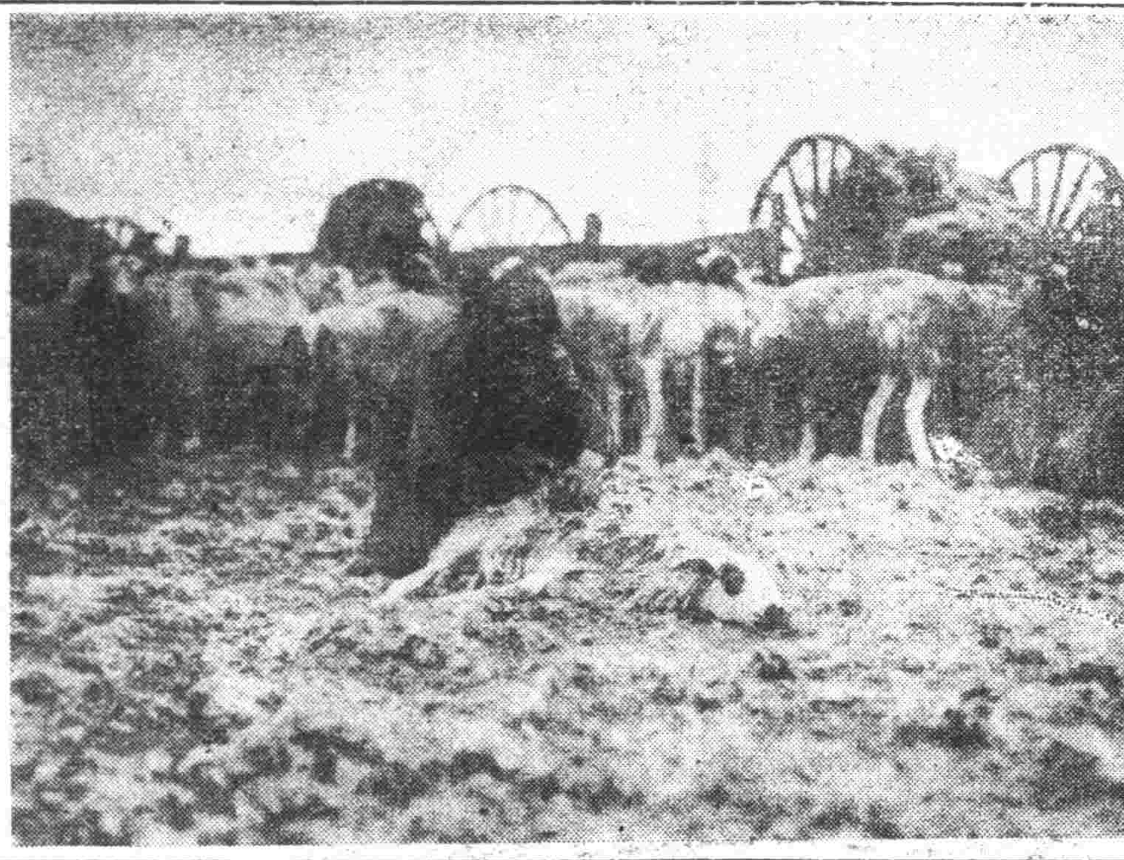
（寫眞）爲蒙民之牧羣及剪羊毛工作

# 觀光協會
## 力謀充實內容

【通化】東邊道觀光協會決於設立第二年之本年、力謀充實內容、直擊探求地上、地下之資源、以期收得明朗東邊道之對外宣傳之成果、已決由島居主事赴各縣出張商議、決定首向觀光資料之發行及土產品之充實等邁進、此外擬於協會中之土產品陳列擴松之人蔘、及白樺之製揭、輯安之硯以及其他鄉土、名物等品、向臨江、輯安等出張、積極努力完成計畫云、

# 專賣品各種配給量
## 一月份已正式決定

【齊齊哈爾】齊齊哈爾專賣署、爲本市市民專賣品、（麵粉火柴石油食鹽）需要便利起見、故實施配給通帳制度不日即行發於市民之手、其一月份配給數量如左、
△火柴配給量六口人者（或不足六人者）配給爲七小盒六人六盒十八九盒（十二人以上者）爲十盒
△食鹽配給量每人爲半斤（爲顧念農村民衆之食鹽困難故、本年度採取優待農民之新方策故農民爲一斤
△石油配給量、每戶配給滿斤二斤（但限家中無電燈裝設者）
△小麥粉配給量、尚未決定但待月之十九日在省署專賣署開省整備委員、詳細檢討之後、必能決定之、但據專賣關係者談稱、因爲舊曆年臨邇小麥粉之配給量、決定較以往增多云、

# 開始臨時種痘

【安東】天然痘患者昨年來急激增加、防疫當局、異形忙碌患者發生昨年末十三名、本年新生六名死亡一名猖獗殊令人恐、當局更期防範未然、市保健科乃主催臨時種痘、昨十六日已開始實行於保健相談所、未種痘之乳兒等可速施行可也

# 年紙房出現

【北鎭】縣城一般販商以舊曆年關將屆、人民方面慣於積習、家家戶戶供皂君天地財神仙家門神等等牌位、所以該販商等利用時機、組織年紙房及攤床、所有年限所需要之關爐香紙張畫像等、應有盡有云、

# 市上柴車蜂擁

【北鎭】縣城市近來秫稭車蜂擁而至、每日不下五六十車之多、所以價値日驟日下、現在不過五六元一百梱云、

# 興亞挺身隊結成式
## 各要人參加之下盛大擧行

【齊齊哈爾】當昂揚實踐大東亞戰下東亞之本義、龍江省興亞挺身隊之結成式、自十七日午后一時、在省禮堂、由山管次長、隊長阿部文教科長以下日滿系隊員六十七名參集之下擧行、首先一同齊唱國歌、遙拜皇居、帝宮、祈願戰捷後、捧讀宣戰大詔、次長作訓示、協和會省市各本部長致祝辭、阿部隊長宣誓綱領、最後高唱興亞挺身隊萬歲閉幕、展開昂揚士講演會、堂堂踏出運動之第一步、

# 爲謀縣政運營圓滑計
## 開本年施政方針會議

【北鎭】縣長王田第、副縣長新川吹雄氏、爲籌劃縣政籌謀國利民福起見、特於昨午前九時許召集各科股長、興農合作社理事長、協和會事務長、各協和分會長、各街村長等、於街公所會議室、開催康德九年度施政方針會議、凡關於庶務行政、警務、財務、實業、地政、以及其他產業開發、儲蓄報國、增發出荷、油脂配給、醫療施設、建國精神發揚、協和徹底、新年禁止賭風、並戰時體制下國防獻金等等要政、關係均經逐一交付檢討表決、而使根據實施、藉利國策、而維民艱、用期東亞新秩序日益強化云

# 新聞特派員講演
## 皇軍攻香港實況

【哈爾濱】自大東亞戰爭勃發以來、友邦皇軍爲驅逐東亞侵略魔障之暴戾英美、以資解放東亞民族自由、故友邦皇軍當洋擊英國侵略東亞根據地香港之際、而滿洲日日新聞社哈爾濱特派員西村氏現被派從軍、目睹香港攻陷之實際情況、茲西村氏現已從軍事務完畢、業於日前返哈、特於十五日午前十一時半、在濱江省公署利用省公署自體放送機會講演香港攻略之實況、以使省公署全體職員對於皇軍攻略香港勇武精神徹底明瞭、此外更由該新聞社哈爾濱特派員西村氏於十六日下午六時三十分在道裡地段街商工大樓會議室、對於一般市民講演、關於上海市美英權益接收經過實況、一般市民入場聽講者極多云、

# 爲期政治進展
## 人事遂大刷新

【東科前旗】當此建設東亞共榮圈之際、第一線幹部官吏肩負重大責任、必須挺身奉公、各揭強化運動目標、以期早日完成使命、旗長孟和濟熱氏有鑑於此、茲將精萃官吏移動案件呈請省方、業經前後照准如左記、康倫庫陞任財務科長、行政股長德穆齊乃氏轉任行政股長、土地股長屬官哈蘇格勒圖陞任土地股長、屬官巴圖陞任財務股長、屬官姜榮宸陞任文書股長、屬官尤紹興陞任會計股長、會計股長宿利實轉任司計、委試和島包道任庶務股長、警佐傅連山任司法股長、警佐傅彥達賚任保安股長、今春佐吉任旗產股長、久保田泉任畜產股長、

# 謀預算合理化
## 將開副市縣長會議

【通化】省當局期興省下地方財務連絡徹底促其圓滿計、乃預定本月二十六日於省公署議室開副市縣長財政會議、而求對本年度各縣及市方之預算運營合理化、同時各縣及通化市之財務科長亦出席會議、對稅制及稅率等行徹底之協商、省方由邵財務科長出席折衝云、

# 庶務科長榮轉
## 對本縣致臨別辭

【撫樹】縣庶務科長山田富夫氏、自去歲六月間蒞任以來謹慎從事謙和待人打破日滿界域尤對此建設高度國防國家之期爲國爲民造誠深功偉績、詎早已爲我六十一萬縣民之所共仰不意忽奉省令榮轉公主嶺市公署庶務科長要職、新知舊雨無限依依、業於日前赴任、因倉卒未及告別特籍報致臨別詞如左、
【前略】歸人今者拜命吉林省事務官勤務（公主嶺市庶務科長要員）回憶撫樹在勤中殞以庸愚辱承指導公私兩方得無隕越實感激今後尚祈不遺在遠時賜教傳作南針是所至禱、僞何赴任未及走辭敬籍報端謹此鳴謝並頌時綏云、

# 街村股擧開
## 村會計會議

【新民】縣署行政科、街村股長、爲康德九年度街村會計事務圓滿進展、以順應國策計、於本月十七日、上午九時、假新民街公所議室、擧開村會計會議、由行政張科長、街村股長、及直系責任屬官出席、全體村會計參加之下、研討九年度街村預算收支處理要項、及時局下村會計職員之精神等等項目、不及悉述、午后二時解散云、
【又訊】新民稅捐局、爲九年度事業所得稅、進行方法圓滿計、於昨十七日、開全體職員會議、研討進行順序、及各員職員之精神、以期達成國策、完成稅收云、

# 開通縣募金獻納
## 國軍飛行機運動

【齊齊哈爾】對于國防示以槍後熱意之龍江省開通縣、最近在協和會縣本部主催之下、曾實行國軍飛行機獻納基金募集、募集要領以一錢獻金爲主休、間由其他有志者、募集甚廣云、

# 統監部開催
## 參事會議

【北鎭】縣協和青少年團統監部、爲謀九年度協和青少年團運動活躍起見、特於昨午后三時許、開催參事會議云、

# 軍警慰問金
## 募集成績良好

【北鎭】縣協和會縣本部事務長齊藤士明氏、帝國協和會曉陽日語、精誦事務、對於建國精神發揚、極銳意提倡宣傳、所以近年間協和運動大有一日千里之勢、茲該事務長爲軫念戍邊國軍、伏冰臥雪、坼堠殷勤、以及地方在勤之警察官吏、維持治安、披霜戴月、種種辛勞起見、特日前實施軍警慰問金募集、成績頗爲良好云

# 供出大批軍牛
## 顯現槍後支援

【西豐】縣公署鑑於戰時軍需、在在緊要、爲顯現槍後國民、對國家熱意支援起見、集合全縣各街村長計議供出軍牛辦法、茲經決定由縣實業職員、担任購買、街村長、爲之後援、預定全縣須供出軍用牛一百三十頭云、

# 梨園藝員獲獎

【北鎭】縣城安慶舞台藝員趙澍林、素具熱誠報國思想、曾於大興公司北鎭營業所有獎儲蓄部加入丙種有獎儲蓄一份、茲於昨奉到新京總社彩章、於七年度十二月份得獲四等獎壹百元之一部分云、

# 分所整理戶口

【北鎭】縣北鎭警察署肆下鼓樓派出所、暨廣屯村分所、先遵奉令實施戶口整理調査、其鼓樓派出所戶籍担當責任者高慶雲李德新調査異常詳細而周密、頗具一種王道警察之態度云、

# 黑山的名勝（三）
（新年特約） 郝讓先

## 二、雙泉寺

雙泉寺是一座大廟的名稱、位於黑山縣芳山鎭村東北蛇嶺山上、古香古色、名播很遠、每年裡探其幽、尋其勝的人、實在不少啊、假如在晨光熹微、春風習習中中、要是登了大鄭線的火車、一路風光、自不必細述、恐怕不一小時間、便到蛇嶺山麓、登山、而往雙泉寺走去、行行重行行、穿過一座山坡、拐過一座山角、雙泉寺就擺在眼前了、看那古色斑剝的磚石、抽芽的小樹、以及山花蜂蝶、小鳥、處處都顯有別緻的風味、

雙泉寺、位於兩座山峯中空的地方、形勢天成、位置適宜、從遠處望了這寺、心中自然高興得什麼似的或許就要樂得手舞足蹈起來、再沒五分鐘 跳過臥風石橋、便近抵雙泉寺的山門、門用木製、中間橫以名柱、門額上「雙泉禪寺」四大字、筆跡勁勁、似出名家、門傍有石刻聯語、即、

「佛寺禪林、日對雙泉淸入韻、
天花寶雨、雲深三徑境向出、」

其他如「龍吟夜月」、「虎山林」的一些陽刻石刻字體也頗活潤、我們走進山門、跳到甬路上甬路東西有鐘鼓二樓據說是新近重修的故極深整鐘呼鼓呀！也都完好、樓門之旁、且各有刻就的聯語如下

「鳥語叢林庭壹寂鼓鳴四壁月色光」、鼓樓對聯、
「禪室深藏雲外鶴對鍾醒夢中人」、鐘樓對聯、

至於甬路的盡頭、就是雙泉寺的前殿、殿中供有關壯繆神像塑的生氣勃勃躍躍欲動殿柱上亦有白話聯語文字淺白極饒趣味錄聯如下、

「眼中人大哥三弟、心內並北魏東吳」、

此外匾額亦甚夥、內有前淸年間奏派統帶奉字右軍馬步各營遊頂即補佐領黑龍江興騎校托勝額立之「志在春秋」四大字、輝煌金碧、頗壯觀瞻、在這殿堂的左右、均可往北通過去北面近殿供奉的是釋迦牟尼佛塑像精緻、斷定當初之畫工泥工絕非常手 殿門有太學生石泰所撰之對聯即

「大千界內傳淸梵功德永垂萬禩、
不二門中散法燈光明普照十方、」

殿前月臺、臺前正中有甬路、路旁有松柏等樹青翠可愛樹前臺上有鐵鑄鼎爐高逾二人、極爲壯觀、鼎爐的中部上面、鑄有文字、文筆蒼老、意義實在、曾爲雙泉寺中最古之文字、今錄之如下

「禹鑄九鼎、以劃神洲、北鎭之鎭、封以閭山、其旁肢遠脈、散著於數百里內者無不爭奇闘秀、以供登臨之樂、而壯一隅之觀、乃若挺而拔、幽而秀、渺而深、遠望之高插雲端、近觀之暉生眼底、兩峯對峙、一隙中分、幾疑胜以巨靈、擘同開以力士鬼斧神而冠衆山者、莫若去閭百里東北之蛇 山也、山之綿亘幾二十里、或以其蜿蜒蟠踞、勢若長蛇、而因以得名歟、然而異體同形、左顧右盼、又有一蛇雙頭之象、並無內蛇外蛇之分、走形神於塞外、分靈秀於閭山、蓋一方王氣、於此鍾焉、

山行里許、折而北、有廟巍然者、雙泉寺也、溯其初不過古刹荒祠、既樣日陋、無遑棟樑之絢爛、無粉垣朱壁之輝煌、殿像兩廡、甚惟牛狩、謹關破落、香火無低、殿於荒烟蔓草中也、然有年矣、而今也長廊隱月、飛閣連雲、靈隱金山、差堪彷彿、此雖諸佛之感應機越之功德、而牛生勤苦捧獻以操持之慘淡經營也、烏呼盛哉、峯各雲秀、顧我佛以流傳岡號臥龍、藉高照而生色、斯山斯寺、殿無人焉、補綴而修葺之、亦終爲一狐兎之藪豺狼之窟 烏能今昔改觀哉、碑雲棋錫於茲四十餘年矣、自入空門、全無俗累、其禪悟之暇、日亦於瓦石土朱之工、非止爲觀美計也、聊以綴點此山耳、茲鑄鼎告成、用銘梗概、他如殿宇之恢宏基址之鞏固實像之莊嚴及雜花異樹土崗石渠、悅目醒心、步作引人入勝者、皆略而不誌嫌瑣也住持僧智瑞謹鑄、奉府學生員李錦堂敬撰鐵工寇春福敬製、」

這個鼎爐最古、大約在淸朝初年前後、鐵上多銹、已露班剝、狀態、鼎東屹立一碑、惜字跡模糊不可辨識了這殿西面是僧舍東面是文昌殿及孔廟均塑有泥像門各有聯曰、

「培植群才、路上靑雲榮及第、甄陶多士、星聯紫極啓文明、」
「氣備四時、天地日月鬼神和其德、教垂萬世堯舜禹湯文武作之師」、

由于這殿、可入茶室飲茶、更可登寺前石崗上之魁星閣、淸風徐來、飄飄欲仙、且遠觀大 山郭村莊都在綠遠中、近觀山石叢間野花、晝現生發氣象、山光撲眉宇寂靜的一點也沒有塵音嗅！噢！誰都得發出四大皆空的感想、

## 五、尖山子

尖山子是一座很高大的山、位在黑山縣第一區左家溝的北面、高約數十丈、佔地十餘方里、東隔羅家燒鍋鄔屯等村西毗窯家屯、南以望 北鎭爲界、北抵小屯、全山上部最尖廣崎空際、故名曰尖山子山上上部多巨大巖石、尤其山峯那部分、巖巖壁立、均如刀削然、人一其下、每即心驚胆戰、恐其崩倒、在這巖巖的四面裂了好多的天然縫、立縫前、探首觀看、裡面黝黯不知有怎樣深、耳聞陰森之氣、時時沁入鼻孔、其縫之大者、口內可坐三四人日光不能射入個覺凉氣陰森、類此石縫、總計不下二十、間在縫中亦有其小石洞者、粗如水桶念氣襲人、於是附近舍民、便說這是老仙洞了、因之洞內多香燭、洞上縫間多匾額之字、均爲「有求必應」「誠則靈」或「感恩」的一類話頭、並有兩段考仙顯聖的傳說的故事、今一一誌之於下、

一、每縫正月十五日的夜裡、這山尖的一帶、准有好多紅色的燈亮、上上下下、熒熒蠕動、宛如撒路燈一般、亮二三小時、方能熄滅、年年如此、據說這是老仙顯聖之一件、

二、某年有一個童子在山坡上牧羊、天色已晚、他便想回家、忽地看見前面有一位老年者在巖石上休息、他正想向老者問話、一眨眼間老者沒有了、只見一隻老狐狸鑽進石縫裡、回家以後、把這事他對大家說知、大家都說是遇見狐仙了、過此往下、在山的中部一山坡稍高處、仍多有奇奇怪怪的巖石、想初見尺把長的石塊、兀立叢莽間、有方形的似櫃、有圓形的似鍋或平放或倒覆、倒也很饒趣味、此外又有許多動物型的巖石、有蹲踞如獅的、有昂首似象的、有伏如爬蟲、有振翅如飛鳥、種種活潑生動的樣子、可觀已極、山的下部多見樹子園中雜蔭 人坐其內、只覺淸風徐來、凉入肺腑、每有翹然出羣、世遺公消的思想、由野花也不時的擲嬌毅搖擺着、了變園、便是山麓了、所謂尖山子的大概至此便告完結哩

婦科妙藥
# 娃瑟童球
冷症……赤白帶下
如何可以根本見効
臉貌長得如何漂緻，肌膚怎樣胖麗但若子宮—血經不調，常致各種的所謂婦女病這就不能稱謂眞正的美人，而絕非健全的婦女，是自不用說了。
因爲素日病弱，肌瘦面黃，血經不調以及肩板腰酸，發冷，尤其赤白帶下等症皆由子宮器官不健，或侵病毒所致，不但痛苦異常，終久不免破壞一身之健康，夫妻的愛情，一家的和平。
如要把這痛苦，和危險，根本除祛，就得使用「娃瑟童球」一天只要插入一球，藥力就在局部接連發現，殺滅病菌除淨病毒，以消帶下又整血行，以使全身各機能復爲旺盛——
特別因含多量婦女荷爾蒙，直接賦活子宮器官，使法簡單，毫無危險，藥價一日一角來錢，所以今在各大病院以及赤十字病院，皆用本品，爲安全的婦女妙劑，無不賞用，誠婦女閨中的唯一良劑。
●六球・十二球・廿四球 藥房出售
總批發處 合名會社 河原商店 東京市芝區通新町十三番地 振替口座（轉讓販號）東京三五〇一九

# 奉天日語學院招生
科別 日語專修科 商業科 研究科
資格 日語專修科 限國優卒業 商業科 研究科限國高修業
報名 自一月廿日起至二月十七日爲止
開學 二月十八日（有卒業證書者准免考入學）
校址 奉天市大南街四段六一號
遠道學生有鐵路乘車割引券（函索簡章附郵四分即寄）

附設瀋陽國民高等學校內
# 瀋陽日語學院招生
一、科別 高等科 中等科 補習科 每級六十名
一、報名日期 一月十日起 至二月十六日止
一、考試日期 二月十七日
一、校址 奉天市小西邊門外惠工街二段廿七號 電話 二—五一四六 四—四四七七
另備章程函索付郵票二分即寄

# 奉天崇文學院招生
本科日語初等科日語中等科商業科簿記速成科
資格均限優級卒業或有以上學力者
通學生備有鐵路割引通學證
地址奉天大南街一段二六一 胖見簡章附郵四分即寄 電話（四）四三八三

# 奉天女子打字專門學院招生
資格 國民優級以上學校畢業或有同等學力者
年齡 十六歲以上二十五歲以下之女子
章程 入學詳細章程函索附郵四分即寄外埠就學備有宿舍
代寄 代打會社契約合各種文件迅速確實定期不悞
本院 普通班速成班招收新生各二十名 畢業生如有未就職者希望急來函以便推薦
院址 奉天大南關大南門裏 市一心街四段七八（即城內省公署前通天街西路）

仁術的 萬病一原 東洋醫術
# 新職業 公開 收入豐富
# 紅酸新醫學
慢性難病根治、醫法極簡單無試驗即日開業公認、通信教授失業青年在家中即日可修得、本卒業證明、人體解剖圖、治療器 住所氏名詳細說明書贈送
大日本大分縣上眞玉局一ノ三區
日本紅療醫學專門學院

# 郭氏醫院
內科小兒科產婦人科及其他一般 入院隨意
院長 郭文高
地址 奉天城內鐘樓南胡同
本院電話四・三九三二

歡迎主顧 優待團体
# 大連 中央旅館
大連駅西鄰・電話三三八七九

# 光明電影院
城內鐘樓南
北京程硯秋社、林黛花兩大劇界泰斗 京劇團出演
得意高足 北京富連成 李丹林 科班畢業新生
胡盛岩 諸世芬
老旦 時 秦斗
李嘯林 李世寶 李艷雲
全体藝員三十餘名登台露演
二十一日 臨別紀念特別頌演
李時洪 羊洞
丹世滑 油山
林寶擊 鼓罵曹
胡諸程 派獨有
盛世青 霜劍
岩芬特別演出
同時電影 顧蘭君主演 黃天霸 完全新版

# 天光電影院
廿一日 廿二日 廿三日 特別大貢献
特邀超等藝員 周亞川（每日接演）
全部包龍圖奇案
南此全部廣告持來買票每位只取國幣三角限貳人壹次用
同時電影 袁美雲主演 鄉下大姑娘 全部有聲偉大名作
加演滿映時報一四三報
（下期）慾燄（新片）

# 金城 有聲電影院
大西街五斗居胡同
二十日 二十一日 二十二日 二十三日 四天
華美公司出品笑片 濟公活佛 尤光照主演
下期預告 大鬧寗國府
[illegible]

# 國際劇場
南市場 GEKIJOO
廿日 廿一日 廿二日 廿三日
國華公司偉大巨片 玉潔氷淸 周曼華主演
下期 藝華公司新片 黑衣盜 張翠英 主演
電話(三)二六二一番

# 大洲電影院
二十日 廿一日 廿二日
上海武俠巨片 江南小俠 陳娟娟 王獻齋主演
加演新聞一四八
下期新片 上海恐怖有聲巨片 黑夜孤魂 慕容婉兒 尤光照 周起主演

# 奉天北市場 中央大戲院
富連成 文興社 小科班
二十一日 早場 安天會 換金斗 惡虎村 御碑亭
晚場 火燒紅蓮寺 鍘美案 花園

# 雲閣電影院
十九日 二十日 二十一日 二十二日
上集 演 孟麗君 王熙春主演
加演滿映一四七報
下期新片 目蓮救母

# 光陸 CAPITOL THEATRE
演期 自二十日起至廿三日止 四天
華成公司古裝鉅片 木蘭從軍
主演 陳雲裳 梅熹 韓蘭根
加演滿映一四八報
下期 上海新片 黑衣盜

# ACA 阿葛公司
哈爾濱道裡中央大街八四號
請賜！患貧血症的！
德國政府註冊專利的
# 德國紅粒補血丸
患貧血病之人、神經必缺乏充分滋養、体質將陷於柔弱、値此寒天、易招外感、服用敏比世紅粒補血丸能可生血、補血、使血液復原、抵抗一切病症、誠補血健腦要藥也各藥房代售

## 大東亞戰爭展望（五）

### 美竟奸狡蠻不講理 對日交涉毫無誠意

△羅斯福大總統報告援助重慶、（昭和十六、九、十五）羅斯福大總統、於議會席上報告了、基於武器貸與法、爲了促進、極力的援助重慶特行派遣了馬格兒達准將、前赴重慶、其派遣的目的、乃是在於調查軍需品、醫療用品、及滇緬公路並該鐵道資材之供給問題、以及推進重慶之抗戰力、

△大總統之特使格蘭弟訪問重慶（昭和十六、七、九）大總統之特使、格蘭弟氏、於重慶逗留之期中、獲得了在美國國防計劃上必要的內地礦山資源、差不多全部之長期獨攬權、依此獲得、

△向重慶派遣拉狄摩爲政治顧問、羅大總統派遣了爲蔣之政治顧問的拉狄摩、更派了自己的心腹之一的卡利、前赴重慶、從事強化援蔣、謀求對日本抗戰之積極的培養、

△法幣平衡資金之設定（昭和十四、三、八）由於以法幣維持爲名目、英美共同的出資、設定了一〇〇〇萬鎊的平衡資金、以來援助蔣介石、

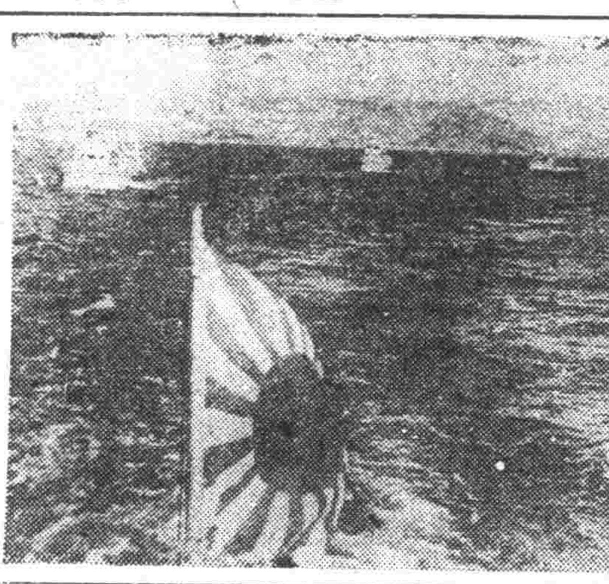

日艦威鎭羣敵

大東亞戰爭一起日海軍即到處樹立不朽戰勳、頓使群敵膽懾（海軍省許可濟）

△史貝阿中佐的利敵事件（昭和十二、六、十四）華中英國武官史貝阿中佐、於華北日軍占領地區內、大事偵察軍情、以之通牒與重慶方面、

△天津英租界當局之敵性（昭和十二、四、九）於其租界內、收藏着很多的抗日分子、極力使他們暗地活躍、因此乃惹起了上次的租界問題、

△淺間丸臨檢事件（昭和十五、一、二四）自美國向橫濱航行中的日本輪船「淺間丸」受了英艦的不法臨檢、並且不法的抑留了搭乘中的德國人、

△滇緬公路之再開（昭和十五、十、十八）於日本的通告、一旦封鎖了該公路、又行再開了、他們積極的輸送援蔣物資、使快要崩壞的重慶、再延迄至今、

△資產凍結（昭和十六、七、二六）追隨了美國的對日資產凍結、英國也實行了、

△援蔣物資之免稅（昭和十六、九、三）緬甸之英國當局、基於武器貸與法、對援蔣物資、完全實行免稅、以資物資之活潑流入、

△英美馬尼剌會談（昭和十六、十、三）英國亞洲軍司令官、句巴姆大將、與美國軍代表馬格兒達准將等、於馬尼剌舉行會談、協議英美合作之對日戰略、籌劃對日ABCD包圍陣線之強化、在這以前、於四月九日、並舉行了一次馬尼剌會議、關於對共同戰線之會議出席者、有荷外相、英國亞洲軍大將、非島高等辦務官、及英國亞洲艦隊司令官等、實行無隔的詳細協議、於此次之美英兩國對日本的敵性、不啻暴露如此、其細部露骨不法的行爲、更不可以枚舉了、現在、再把迄至大東亞戰爭開戰日止之日美交涉之經過、根據日本之最後的對美通牒及外務省的發表、略述如左、

一、日美之交涉自去年春起、於華盛頓開始、四月中旬、美國政府有非公式試案之提示、但在該提案之中、包含着兩國應該懷抱着國際關係與國家之觀念、對歐洲戰爭及中國事變之態度、日美兩國間之通商、太平洋地域之經濟活動與太平洋地域之政治的安定、以及菲律賓中立化等項目、以此欲謀關於太平洋全般問題之一般的協定基礎、但本案有許多處、日本政府不能承諾者、於該案中、美國政府、關於日德意三國同盟條約、美國爲自衛之名、要求在參入歐洲戰爭時、日本帝國於太平洋方面、威脅美國之安全的保障、又關於中國事變、欲以美國容認之基礎條件來慫恿日華兩國之和平、因此、日本政府乃於五月中旬、提出對三國條約、表明了日本軍事援助義務、發動於該條約之規定內、對中國事變、顧美國諒解近衛三原則、日華基本條約、及日華共同宣言、信賴日本善鄰友好政策、對重慶勸告和平、假設重慶政府、若是不聽從右之勸告、則即乞中止援助重慶等加以修正之對案、

後經數次之再三交涉、至六月下旬、美國政府又提出、比前記之四月提案、更加以具體的修正案、爾後之交涉、即繼續着該案、繼續進行


高單位維他命B1劑

強力米太寶靈片

米太寶靈爲高單位之純結晶維他命B1劑、服之得補給體內維他命B1之不足、有左記之効能。

維他命B1之效能：增食慾・去疲勞・抗疾病・健腸胃 → 增進健康

【包裝】100片 500片

發行 株式會社 武田長兵衛商店 日本大阪市東區道修町

滿洲總發行 滿洲武田藥品株式會社 奉天市大和區春日町

41(5)150



健胃固腸丸

整理腸胃 唯一靈藥

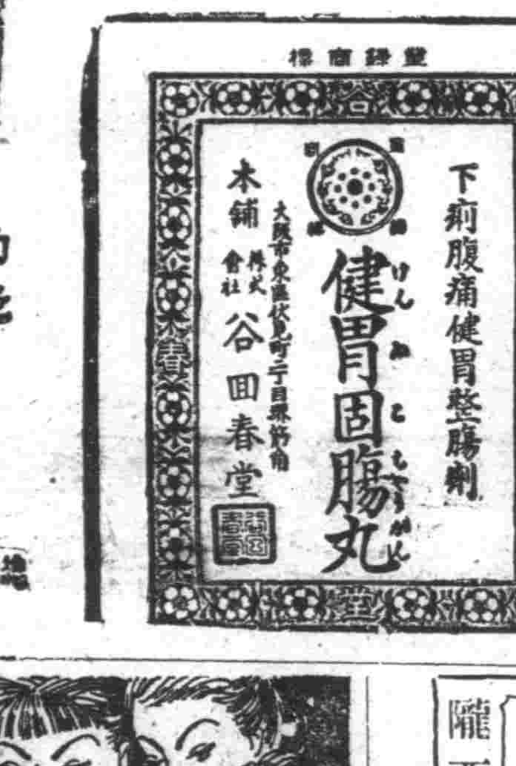


功能
補胃整腸專治
紅白痢疾痧疫
胃痛腸炎消化
不良吐瀉腹痛
胃腸衰弱各症

總發售處 株式會社 谷田春堂大藥房 大阪市東區伏見町



司保明・眼藥

靈藥司保明 尚能治眼睛
痧眼與疲眼 火眼或雲矇
雀盲風淚眼 羞光並畏明
一切眼科病 均有治愈功

「全國各大藥房均有代售」

總發賣元 製藥株式會社



民益鐵工廠出品

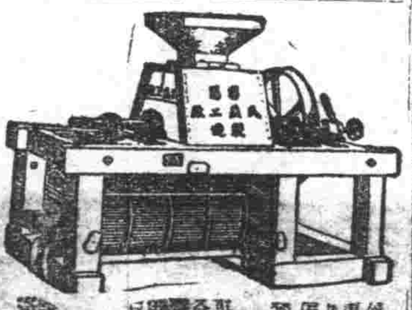

發行所 奉天市小西邊 工業區 製造人 王伯勳

專造各種包米磨麵機 自動篩 並設備香油 米機 修理其他機器 本廠



全治皮膚病 天恩水

白癬。頑癬。濕癬。疥瘡。△汗疹。△疙瘩。△乾癬。△白頭癬。△小疹。△魚鱗癬。粉刺。△雀斑。△酒刺。△風癬。△凍瘡。△寒瘡。凍裂。

天恩水 一瓶二角。三角。五角。一圓。二圓 全滿各藥房均售 東京、大阪東亞藥粧



舒肝健胃丸

因氣因食胃病良藥

專治、男婦肝鬱氣滯、胃不消化、飲食停滯、時常打隔。嘔吐酸水。胃腸脹滿、兩脇攻痛、及心口疼痛、噎膈轉食、心腹病塊、痢疾氣逆攻痛單腹臌症、因氣胖腫、食積、寒積、虫積、氣積、及茶積酒積心腹各症、服之確効、舒肝順氣開胃健脾、開鬱化滯、散積消聚、平肝導滯、強健腸胃、潤腸通便、消除煩悶、舒暢氣血、通暢百脈、凡係因氣因食所患胃病無論老幼服之胃病必癒也、定價每袋一元二角每盒三元◎外埠代理新京天德慶、濱江天育、大德、龍江德泰、錦和、三江德豐、牡丹江惠存、和政 大連德記、安東各藥房營口成春天福

總行 奉天鐘樓北 關東大藥房 各埠均售



除掉面皰・黑色 雀斑・皺紋等等

自然美的魅力比任何巧妙的粧扮都還要勝過十倍 而且是一切化粧的礎石。然而能造就天然美肌的美白顏料 在現代的化學科學上卻是還找不到的。只有麗王才眞正配得起具有肌膚的美白和榮養兩全的 爲現代人們常用而不可缺的美容顏料。

本舖 株式會社 レオン商會 東京市神田區小川町西四丁目

麗王洗臉雪花膏

レオン洗顔クリーム

暴飲暴食・大概是・痢疾和腸傷寒的種子

登廁無數，備體疲憊，筋疲力竭，在病苦愁域之下，諸君勿憂，速服本品，保君隨手治癒，回復健康

主治効能
一般瀉肚
攢肚疼
幼兒綠便
水瀉腸鳴
紅白痢疾
阿米巴赤痢
腸病全般

田邊藥品株式會社 奉天市大和區青葉町十一

YATEMIN 阿痢特靈丸

15MY81

隴西氏理肺丸

咳嗽是老年人冬令最可怕的病感冒咳嗽經年擾喘結核肺病本丸爲有效治療 定價大小盒二四圓

隴西氏清肺散

治小兒呼吸器專門藥 食熱百日咳嗽麻疹咳嗽痰喘息感冒驚風 定價大袋五角 小袋三角

各埠著名藥房均代售

鴻育堂出品 奉天大西邊門外



寫眞銅版 亞鉛凸版

三友製版所

奉天加茂町十一番地 電話(二)四五八四番



專門風寒救急膏藥

[illegible]

王玉璞字潤川膏藥店啟

染白髮紅毛之靈液 那伊斯

各界淑女諸位啊！佩們趕快購得靈液，那伊斯，染髮染髮、那麼着佩們的頭髮、一定倍舊加增美麗光澤、永遠不知老態。

定價 試用瓶四十五錢 小瓶五十錢 大瓶九十錢



立癒淋・濁的最新靈藥

搔五淋

清血止淋・易如反掌

一旦染患淋症・苦痛難堪，始而尿意頻數，繼而排尿困難，膿汁隨時外泄，終而排膿排血，抓墻搔頂……倘不及早治療，後患方長，不堪設想，速服本品，立奏奇効，保君喜出望外！

本品—搔五淋係由高貴藥材配煉而成能直接撲滅淋菌，搗毀菌巢

●藥到病除 ●一試便知

主治効能
◎五淋白濁
◎急慢性淋病
◎淋菌性睪丸炎
◎攝護腺炎
◎子宮內膜炎
◎喇叭管炎
◎淋菌性關節炎
◎膀胱炎
◎淋症全般及因淋症而起之雜症皆有奇効

各大藥房皆有出售

奉天・大連・天津・上海 株式會社 滿洲藤澤友吉商店

伍陽製藥株式會社製品

SO.11

盛京時報 綜合版 光緒卅二年（明治卅九年）創刊 盛京時報社

# 時論

## 汎美會議與大東亞戰爭

（李雅森譯）

開於巴西首都奧第加奈羅的第三屆汎美外長會議。已自十六日揭幕。會期是八天。而按議事的進展。也許要延長到十天。這中間。想得到會有種種問題提起。

不過。這次會議的眞正主辦人是美國。其重點無疑的是想藉此一舉。把南美都拉進美國的幕下。固然一九三九年開於巴拿馬的第一屆汎美外長會議。席上也曾把西半球的共同防衛作了主要議題之一。而此次會議。似乎把此案尋進爲最主要的問題了。羅斯福政權。會附會到歐洲戰爭而提倡西半球的共同防衛。在這次會議。一定又要援用因大東亞戰爭而引起的新事態。把它強牽到美洲大陸。尤其是南美。以便大喊西半球的危機而鼓吹共同防衛的重要性。

從大東亞戰爭勃起以來。太平洋上的美國立場。已被擠到無所措手足的窘境。在羅斯福政權。無論是爲了防護本國抑或敷衍敗戰的對內政策。目下是一切有可以利用的都急於利用。那末美國側的這種意圖。也就不會不清切的反映到此次的汎美會議中。原來羅斯福政權的打算。在所謂善隣政策的彩幟下。必然要從暗中躍動。以中南美作祭禮。而謀貫徹其挽救在大東亞戰爭中美國目前頹勢的奸計。雖然會議是採取了公開外交的形式。美國卻要在背地搬神弄鬼的對中南美致力於拉攏工作。其宣揚美國的敗戰會危及中南美的安全。不外是想把中南美各國拉入打進一個網裡而佈起反軸心的聯合戰線。換言之也就是羅斯福政權與玩弄重慶政府用同一的技巧。糾合中南美各國作自己的影壁。所以說這在中南美是極其危險的會議。極需要警戒的會議。因爲與美國佈聯合戰線。意義便是把中南美捲進戰爭的旋風裡去。

然而。日本的敵人是美英。大東亞戰爭與南美之間絲毫沒有敵對關係。在中南美諸國中。也有的受美國脅迫不得已而布告對日宣戰或宣言對日絕交。不過這群小國因爲久處美國重壓之下實際已成了屬國關係。縱映影映響也無足輕重。至於阿根廷。智利。巴西等大國的態度。則是明哲保身極其慎重。無論美國的反宣傳如何巧妙。而大東亞戰爭的原因何在。似乎這些國都很清楚。這在東鄉外長答覆向阿根廷。巴西。智利。秘魯等四國所致的禮書中也曾說了。其中所謂「日本對美英兩國開戰的眞實目的。在驅破擾亂東亞安定的原動力的美英兩國勢力。以謀日本的自衛自立。併招來東亞的安定與繁榮。進而貢獻世界的和平。」而切言「原是說明『對南美方面不存任何異志』」的東鄉外相聲明。正是代洩出日本國民一致的心聲。

日本與南美各國之間。不僅有無相通的經濟上互相關係屹然存在。而在阿巴。秘。智四國以下的南美到處還有許多日僑在多年致力於開發與親善。不管美國如何歪曲之論。日本的熱望與中南美諸國延續年來的友好關係是不會凝斂的。願假此時機再向中南美的友邦說。日本的敵人。祇是美英。（東京日日新聞）

# 日第七九議會再開

## 昂揚大東亞戰下決戰意識

## 對我國重要性將展開議論

【東京二十日電】第七十九議會、決於二十一日再開、以大東亞戰爭下最初之通常議會、環繞關於整備日本決戰体勢之豫算案及諸法律案、愈正式開始論議、而此次議會爲完遂大東亞戰爭、昂揚日本一億國民協力之決戰意識、一新長期持久之覺悟、又貫內政、毅順應、遂行戰爭目的、持有迅速整備國內体制之劃期的重要性、同時、伴隨日本陸海軍輝煌之戰果、要望確立包括南方所謂大東亞共榮圈之積極的對策、當是時也、豫想當由議會眞摯討論根本方針、尤其與大東亞建設重點部門之南方開發相併行、關於從來動輒閑却之北方、由新角度、再加檢討、而滿洲國發展狀況及其促進產業開發諸問題、將以前此未有之重要性登場、不過、此次議會滿洲國關係之討論、約爲如次三點、

一、滿洲國國防安固及治安確保

二、在完遂大東亞戰爭上、開發必須之滿洲國之產業、

三、完遂全亞細亞民族生活規範之日滿開拓民政策、

而我國國防由於日滿共同防衛軍鐵壁之佈陣、今日毫不微動、對於日本對於美英戰爭遂行上、與以無言之援助、固衆所周知者也、在此動亂之國際情勢下、要望我滿洲國內治安確固及北方之鎮護、關於我滿洲國產業開發、已完遂第一次五年計畫、更發足第二次計畫諸政策、期待國防資材、尤其食糧本格的增產、滿洲國協力日本進行亞細亞解放之聖戰、其最重點、即產業開發部門是也、由始至期入於發展期之滿洲國國防產業飛躍的擴充、更、期待、日滿開拓政策、當策定本年度開發定之第二次五個年計畫要綱、日本政府、由大東亞戰爭完遂上觀之、滿洲國尤其必要完遂開拓政策、一般從來介在一部方面之對滿認識不足、而日本開拓民、以滿洲國五族之中核、俾在明朗堅固之滿洲國發展、以確立日本亞細亞民族政策之規範、對於長期持久大東亞戰爭遂行上、更有重要性、如斯我滿洲國關係、以大東亞戰爭下特異之重要性登場、對於日本朝野、拜有巨大關心、此次議會、亦關於「新東亞之中核」滿洲國問題、由各方面進步、展開活潑之論議、

【東京二十日電】於新嘉坡之運命已迫近眉睫之大戰功中、日本之第七十九通常議會、即將於明二十一日再開、不急之法案全部削除、而選出軍事預算案外戰時緊急法案、置於審議之俎上、又貴族院二十六件、衆議院五十三件之擴大法案、亦於再開前歸齊等、尤爲議會有始以來之記錄、且審議機關亦約縮短一月、議員、政府均協力一致、注全力於戰爭之對策、更特別對本議會自十五日以來舉開衆議院調查會、大事致力於提出法案、又今亦有東條先生施政演說之錄音放送、再本議會特別時刻刻達到之大本營發表之戰況、即時以擴聲機向議員等候宣達報、今此種準備已行完了、僅待議會之再開云、

在威克島輝煌飄蕩之日本帝國軍艦旗（海軍省檢閱濟）

# 香港佔領地設總督部

## 首任總督爲磯谷陸軍中將

（圖磯谷中將）

【東京十九日電】大本營發表（十九日午後五時十五分）今回設立香港占領地總督部、其香港占領地總督、由陸軍中將磯谷廉介補充云、

陸軍中將 正四位勳一等 功二級 磯谷廉介

補香港占領地總督

### 舉行親補式

【東京十九日電】天皇陛下、於十九日下午四時三十分、親臨鳳凰間、於東條首相侍立之下、舉行親補式、親補磯谷廉介中將爲香港佔領地總督如左、

### 設軍政部 異乎日俄戰時

【東京專電】香港現在依日軍之手、布施軍政、今次即於香港占領地、設立總督部、遂既派遣總督、所謂軍政、乃軍事行政之略語、以軍事上之目的而行一般之政治也、至於日俄戰爭當時、日軍雖占領旅順、施行軍政、但彼時因旅順爲俄國之租借地、故於軍政設置軍政委員、乃調停與中國地方官吏之間糾紛、所設之機關、同時爲占領軍之糧食及其他所不可缺之軍事上之任務、如此亦不過爲非常之措置耳、然於陸戰法規之慣例規則於第十三條所載、「正當之權力」於事實上應移讓於占領者之手、軍方以恢復保護公共之治安與秦底之生活爲目的、並應於其權限內者、皆應着手施設之云、今次之場合、所謂鍵應遵依該條、於占領地設置總督部、防衛占領地、兼行一般的行政、但與日俄戰爭當時之情形、完全相反、此乃於積極的且廣範圍之權限下、所行軍政之措置也、則而宣亞、而受英國之支配剝削達於過去一世紀、英國搾取東亞之根據地香港、今次由日軍之支配下、復以前之政治經濟等地位、再者總督之掌握下、即可指日恢復於華南爲中心都市之本面目矣、

# 三國軍事協定 軍首腦開祝宴

【東京十九日電】杉山參謀總長、永野軍令部總長、爲祝福日德意三國軍事協定簽訂畢事、十九日正午、在水交社、招待德意武官、日本側兩總長以下田中陸軍中將、福留海軍少將等、德國側克里齊梅陸軍上校以下六名、意大利側巴羅莫海軍少將以下四名計卅五名、均行臨席、永野軍令部總長與杉山參謀總長連名致詞、披瀝日德意三國間正當且偉大之共濟目的、則最終之勝利確信必在我等盟邦之上、然後一同共進午餐、暫言樞軸國之必勝、午后一時過、在歡談裡閉幕

# 美國對我的外交政策（三）

外務局 三浦次長

## 與英勾結招開華盛頓會議 假冒爲善對日本横加壓迫

日美國交之因日華關係、爲不可拂拭之暗雲所蔽、實要此華盛頓會議所致、後年所謂滿洲事變之已胚胎於此時、必不須觀察秋之筆法、一九二一年即大正十年七月、受美國之修正國務長官之非公式招開會議時、日本完全難出意外、然考察前後情勢、判明美國之行動、事前已與英國進行內密交涉、故必有中國之暗中策動、蓋當時中國之最教團之張謙山東與膠東十一條約之事題、朗有提出此會議之上之底險故日本關於太平洋及東亞問題之討議、主張避免特定國之問題又論及既成事實、然美國所謂討議之範圍、於未開會際、要已實明、日本參加、

殊途華盛頓會議之舞台、固然出於與外相美國乃於此會議對發議提唱以來二十年間、行動不定之門戶開放主義、與以定說、而於反面覆關東亞之日本既得地位、依行動將來之伸長而如何大事之要成行、故不惜衡過之、

辦理太平洋及東亞問題之東亞委員會、乃於一九二一年之十一月十六日舉開、而可注目者、爲於劈頭之第一回會議、自認中國全權之施設基、場案關於中國諸問題能適用之十大原則、而此十項目、即所謂尊重中國之領土保全及門戶開放機會均等之原則、不與中國締結無關保直接影響友邦和平之條約於中之列國主張之特殊權益等一切公約、並有速行撤去對中國政治、司法及行政之現存限制、設關於太平洋及東亞之國際紛爭和平的解決、達至此等諸國各之主張紛歧雜陳、而該提議案雖未正式提議、然形成附與愛發之考量、故中國全權亦必不爭此然第三回會議上、美由美國全權路提、提出關於中國之第一四條決議案、似因辯議無多、而被採擇、路提之四原則、內容如左、

（一）尊重中國主權、獨立、並領土的及行政的保全之原則、

（二）爲使中國自確立維持有力且安固之政府與以完全無障礙之機會、

（三）互中國領土適力於對一切國民之商工業機會均等主義之有效的樹立維持、

（四）不管獲得特殊之權利、利用現狀侵害友好國之國民權利並不出妨害友好國安寧之行動、

觀此不過對意之施舉基十大原則換言脫胎而已、而該會議、不須謂爲經英美計劃之衡略爲著者而進行、

# 能打不如能躲

## 敵機膽怯明哲保身

【馬來戰線〇〇基地廿日電】自海軍航空隊連續實間爆擊新嘉坡後、致敵空軍之潰滅時期、已成爲時間之遲早問題、由於海軍航空隊連續攻擊之結果、敵空軍爲保身計而採保守体勢、雖一方有與日軍航空隊挑戰而來之敵戰鬥機每日僅二三架時而以二三十架飛機挑戰、其最囑注目者、即其戰鬥機當日本戰鬥機隊出現時、皆逃避無跡、而極力避免日軍猛攻、此外並對其新嘉坡之四個軍用飛行場均配置以巧妙之假機以賺日本軍攻擊之炯眼、其他並爲嫁惹機体於島內各處乃更修造多數逃避基地其航空隊之攻擊多以護身爲專念、殘存之敵機、以巴瓦哈羅戰鬥機爲主其他以少數之各種飛行機組成小部隊之其被日方之攻擊損害甚大、目荷印澳洲方面由巴瓦哈羅戰鬥機擴充、空輸常配備一定之機數觀其時之体勢並無關心攻擊之念、僅以從事、溜列警備以防其身而已、

# 柔佛西北殺聲震地

## 搶過中州扼新嘉坡

### 遮斷澳兵退路大殲滅戰已經展開

【馬來戰線十九日電】日部隊馬來軍進擊部隊及西岸進擊部隊之精鋭、於中間地區、度穆亞河後隨處掃滅印度軍敗殘部隊、刻正繼續向森林地帶猛攻中、及十九日未明已深入麻六甲東南七十公里之柔佛州中央縱貫道路上之要衝天田附近、對已設陣地之敵軍展開包圍猛攻、已以中部進擊部隊、奪得柔佛州北側之守護巴杏南陣地、因中央縱貫道路上之饗加甚及拉 斯附近潰走之澳洲軍第八師敵約二萬、其退路全被遮斷、於是柔佛西北之包圍殲滅戰乃急速展開茲 新嘉坡之攻略上實可謂一以決定影響也、

【馬來戰線〇〇二十日電】西海岸進擊快速先進部隊、急遽追擊、〇〇部隊主力、繼之由麻六甲海峽、亘衛敵艦艇猛擊、十九日午后零時、進軍穆亞河左岸地區成功、而戰局全面的向穆亞河山岳地區移動、柔佛州大包圍戰、由西北側節節壓縮、化爲日軍網中游魚之敵軍二萬、爲第八師團所屬第二十二、二十六兩團、及第四五旅團及約三千印度獨立第四五旅團也、

# 日軍南進一尺東亞收復一地

## 處理押收物資

### 駐滬日軍發表聲明

【上海十九日電】當地陸海軍伴同東亞戰爭之勃發對上海地區扣押中之倉庫均已開封、現上海地區之經濟活動、已如平素無異、茲爲保持民生之安定計、而自一月十五日以後即開始處理上海地區之物資、日軍陸海軍部自十九日午後、共同發表聲明、其要旨如左、

對於帝國陸海軍直接間接供給之軍需物資、亦十分考慮一般民生需的以最少限度、並判定對於所存者之適否、以國際法之規範、從事沒收押收徵發以至收買等事、

一、除此、必要之最少限度外、及所定外之物資、當以軍事品而直接辦理之、

一、不論所定對押倉庫中有否軍用品、皆自本月廿日至公表時限、除自家用品外、皆行買賣及其他移轉所有者、或禁止移動所在地、如具有日常生活必需而不可缺之理由者可以急速申請、但各禁止者不在限內、

一、此禁止轉法不論任何國際及一切、体商社個人皆在適用之例所定之物資中直接供軍用兵器庫等七種目、間接供軍用者計有鐵鋼、非鐵金屬礦石及其他機械及部分品、油脂類、材及皮革類、纖及麻製品羊毛類及同製品棉花及棉製品、工業藥品及其他十三種、

### 池田清氏就任海軍司政長官

【東京二十日電】前警視總監池田清長、今回補充海軍關係戰地之司政長官、於二十日之閣議發表如下、從三位勳二等池田清 任海軍司政長官（一等）

【東京二十日電】所謂海軍司政長官、其去年十月廿六日公布之勅令第一二〇四號（特設海軍部隊臨時職員設置制）、今始被適用者、已見有池田清氏之命、至於該勅令第一條、乃爲當大東亞戰爭之際、特設之海軍部隊得應付必要置左記職員、即置勅任海軍司政長官一人、奏任海軍司政官九人及海軍技師、海軍書記同通譯技一等相當人員云、

### 東西兩岸日軍已作感激會師

【馬來戰線〇〇二十日電】攻略馬來東岸之要衝關坦後、急追敵第九師團敗敵西海、擴隨馬來半中央山脈峻嶮地帶續行進攻中之新銳〇〇部隊、終突破關坦瓜拉關坡間三百公里、十九日夜與抵瓜拉關坡西岸之進攻部隊、激握、由於該部隊之攬斷突破、戰完遂、殲伏、半中央山岳地帶之敗慘部隊、乃被完全掃滅、不見一兵敵影云、

### 日軍包圍後方 英兵危機（未重）

【百倫（瑞士）十九日電】關於馬來戰線達於該地之種種情報、於十九日綜合之、茲誌其現在之戰況如下、

一、日本軍於海路包圍英軍之後、既進出穆亞瑪河之南方、抵至新嘉坡、祇有〇〇公里矣、

一、日本海軍、把握麻六甲沿岸一帶制海權之結果、日本軍之軍隊及軍需品之輸送、頗呈自由、節節獲得優勢之地位、

一、日本軍衝破英軍之兩側、分乘多數小艇之部隊、已於穆亞河南岸登陸英軍雖依然占有該河一帶地方、但日本軍之威脅、逐次增大日本軍上陸地點、距新嘉坡、祇有〇〇公里、此次日本軍包圍後方、極呈大

### 大本營發表 空軍所獲戰功

【東京電】大本營發表（廿日午後三時三十分）十八日帝國海軍航空部隊於第十八次爆炸新嘉坡日軍掩護爆擊隊、當歸途之際、日軍戰鬥機隊九機於克蘭勒基上空追趕敵機跡、遭遇十數架在亂雲中、於是乎實猛烈之空中戰、擊墜敵巴夫羅號十五架日方二架突入雲下尚未歸還、以本爆擊隊攻擊、轟炸新嘉坡軍港西部施設並軍油槽群、使其重油槽燃云、

# 蔣獨對日求和

## 因英美無援極憤慨

【里斯本十九日電】澳洲對於英美兩國、關於澳洲之防衛問題、形呈冷淡、表明不滿、據於十九日該地所聽取之廣播放送、澳洲政府代言人、十九日、重慶政權、亦同樣持有不滿之表示、英美之對蔣援助、若似現在不充足之勢、概蔣介石即考慮對日軍獨講和、茲誌其言明如下、

重慶政權、決不滿足現在之東亞情勢、若自英美、今後即不與以援助、重慶亦即考慮和平云、

對日戰、重慶進與日本必戰無有理由、其反英意見於是抬頭、然該見解屢次由重慶向美英方面傳達、右者不僅指美英難達所言之意思、而且尚有超過以上之深刻之要求、如重慶內部之對美英氣、大体要求如下、

一、新嘉坡歸於日本軍之場合、重慶政權也許停止一時對日積極的抗戰、

一、對於駐在重慶之英國大使嘉氏、今回榮轉駐蘇大使一事、重慶政權抱有不少疑惑、此乃對英國之東亞對策予以重大影響、即嘉大使對重慶政權內有隱然之勢力、其親重慶色情爲濃厚、故說大使之更迭對重慶內部之反英氣予以抬頭之機會、

一、重慶側熟知美英軍之慘敗、美國側屢次宣傳馬加羅「勇敢之抗戰」完全不表示反響美國開始對日積極的反抗、亦未有大戰果、美國之宣傳完全無籍、對美英態漸醞成其不信任性云

### 反英意見抬頭

【里斯本十九日電】英國軍於東亞戰線之相繼敗退、英本國並其他自治領皆深感苦惱、尤其對依賴東亞之共同戰線網之重慶政權、予以甚大之衝擊、該政權之一部以爲英國本格的限於不得行

### 英軍自認 驅逐艦沈沒

【里斯本十九日電】據倫敦來電稱、英海軍部十九日公表、英驅逐艦傑麥拉號被擊沈之旨、但原因、地點、沈沒日時尚在不明、按傑麥拉號、九百噸、有四吋砲四門、時速三十六浬、

### 時事小辭

#### 大東亞戰 地名解說

△布那加端飛行場在拉堡爾市南西約七哩、海拔四百米之高地以前爲澳洲新幾內亞民間之航空路之終點所使用之飛行場、滑走路千一百米寬百米有格納庫七間、拉堡爾現在澳洲空軍之最大基地、頗爲重視、遺、以爾日進擊里克那位於西里伯島之最北端、靠近班卡海峽之村落、爲蠍船之碇泊地及補給基地、距離梅納時四十公里云、

今日一大張半

複寫紙 鳳葫蘆牌

精力絕倫

醫界權威森田公平博士曾發表云「人體內如若缺乏阿利面特一物則即早老」的實事。把這阿利面特和精力活力要素豐富含有的便是魚族中的王者名叫鯤魚的巨魚。

力衰退或全身衰退．肺結核．病後衰弱等人．立可得到絕倫的精力。

一百球．三百球．五百球

各地有信用的藥房均出賣

滿洲發賣總處 奉天市大和區浪速町一五號 日本水產理研滿洲總局 電話②四九〇〇番 五七八六番

我握根力丸

冬季保健法

諸位在這嚴寒的冬季裡，要想自己健康與寒冷抗爭，就請速服「若素」吧！

因爲「若素」是強化胃腸增加體力的聖藥，服它能旺盛食慾，提高營養，賦活體內的細胞，確是冬季保健上不可缺的良品

奉天市信濃町十七號 若素製藥株式會社

去病延年 若素

價 錠劑廿五日量一元六角 末三十日量一元六角

滿映養成所招募映寫科新生

一、宗旨 不問其對於電影有無經驗選拔關心電影熱心服務及身體強健者、於本社養成所受六個月間之教育畢業後登任社員俾得於直營館或地方巡映勤務爲旨

二、招募人員 若干名

三、應募資格 限於國民高等學校畢業者

四、報名手續 須繕寫履歷書學業成績表居住證明書健康診斷書以及最近三個月以內之四寸脫帽半身像片一張寄至本社人事課即妥

五、報名地址 新京特別市洪熙街六〇二號 株式會社滿洲映畫協會人事課

六、報名截止 康德九年一月卅一日

七、養成期間 六個月

八、詮衡方法 第一次詮衡依提出書類實施、對於合格者通知本人 第二次詮衡以接到第一次詮衡合格通知者爲限於二月九、十兩日在本社舉行性能考査、口試筆試以及身體檢査等

九、待遇 1、於養成期間中收容於寄宿舍除由會社負擔其食費及被服費外且每月支給四十圓以內之津貼 2、畢業後錄爲職員按養成期間中之成績定薪金

錄取與否所有一切提出書類概不返還至於其他詳細情形請問本社人事課

新京特別市洪熙街六〇二號 滿洲映畫協會人事課 電話（二）五六一六番

## 大東亞戰爭展望（五）

### 美竟奸狡蠻不講理　對日交涉毫無誠意

△羅斯福大總統報告援助重慶（昭和十六、九、十五）羅斯福大總統、於議會席上報告了、基於武器貸與法、爲了促進、極力的援助重慶特行派遣了馬格魯達准將、前赴重慶、其派遣的目的、乃是在於調查軍需品、醫療用品、及滇緬公路並該鐵道資材之供給問題、以及推進重慶之抗戰力。

△大總統之特使格蘭弟訪問重慶（昭和十六、七、九）大總統之特使、格蘭弟氏、於重慶逗留之期中、獲得了在美國國防計劃上必要的內地礦山資源、差不多全部之長期獲得權、並被其獲得。

△向重慶派遣拉鐵摩爾政治顧問、羅大總統派遣了爲蔣之政治顧問的拉鐵摩爾、更派了自己的心腹之一的卡利、前赴重慶、從事强化援蔣、謀求對日本抗戰之積極的培養。

△法幣平衡資金之設定（昭和十四、三、八）由於以法幣維持爲名目、英美共同的出資、設定了一

日艦威鎭羣敵　大東亞戰爭一起日海軍即到處樹立不朽戰勳、頓使群敵膽寒（海軍省許可濟）

○○○萬磅的平衡資金、以來援助蔣介石。

△史貝阿中佐的利敵事件（昭和十二、六、十四）華中英國武官史貝阿中佐、於華北日軍占領地區內、大事偵察軍情、以之通謀與重慶方面。

△天津英租界當局之敵性（昭和十二、四九）於其租界內、收藏着很多的抗日分子、極力使他們暗地活躍、因此乃惹起了上次的租界問題。

△淺間丸臨檢事件（昭和十五、一、二四）自美國向橫濱航行中的日本輪船「淺間丸」受了英艦的不法臨檢、並且不法的抑留了搭乘中的德國人。

△滇緬公路之再開（昭和十五、十、十八）於日本的通告、一旦封鎖了該公路、又行再開了、他們積極的輸送援蔣物資、使快要崩潰的重慶、再延迄至今。

△資產凍結（昭和十六、七、二六）追隨了美國的對日資產凍結、英國也實行了。

△援蔣物資之免稅（昭和十六、九、三）緬甸之英國當局、基於武器貸與法、對援蔣物資、完全實行免稅、以資物資之活潑流入。

△英美馬尼剌會談（昭和十六、十、二）英國軍代表司令官、包巴姆大將、與美國軍代表馬格兒達准將等、於馬尼剌進行會談、協議英美合作之對日戰略、策劃對日ABCD包圍陣線之强化、在這以前、於四月九日、並擧行了一次馬尼剌會議、關於對共同戰線等一切戰略事宜、實行無隔的詳細協議、於此次之會議出席者、有荷外相、英國亞洲軍大將、菲島高等辦務官、及英國亞洲艦隊司令官等美英兩國對日本的敵性、不僅是像如此、其他細部還有不少的行爲、更不可以枚擧了、現在、再把這次大東亞戰爭開戰日止之日美交涉之經過、根據日本之最後的對美通牒及外務省的發表、略述如左。

一、日美間之交涉自去年春起、於華盛頓開始、四月中旬、美國政府有非公式試案之提示、但在該提案之中、包含着兩國關係與國家之觀念、對歐洲戰爭及中國事變之態度、日美兩國間之通商、太平洋地域之經濟活動與太平洋地域之政治的安定、以及菲律賓中立化等項目、以此欲爲關於太平洋之全般問題之一般的協定基礎、但本案有許多處、日本政府不能承認者、於該案中、美國政府、關於日德意三國同盟條約、要求在參入歐洲戰爭時、日本帝國於太平洋方面不威脅美國之安全的保障、又關於中國事變、欲以美國承認之若干條件來從屬着日華兩國之和平、因此、日本政府乃於五月中旬、提出對三國條約、表明了日本軍事援助義務、發動於該條約之規定內、對中國事變、爾美國諒解近衛三原則、日華基本條約、及日華共同宣言、信賴日本善鄰友好政策、對重慶勸告和平、假設重慶政府、若是不聽從右之勸告、則即停止援助重慶、等加以修正之對案。

後經數次之再三交涉、至六月下旬、美國政府又提出、比前記之四月提案、更加以具體的修正案、爾後之交涉、即繼續着該案、繼續進行

戰」、此彷彿與前年英法聯合軍之佛蘭丹斯敗戰、而以丹格克之撤退戰、在國內作聯合軍之一大成功宣傳情形相似、然終追溯至巴坦去年十二角之美國陸守軍、果能免於藩屏乎、殊爲疑問、然、因克列西藤爾島之堅固要塞具有力之援護、故可能撤收、而馬加賴司令官、自日本軍夏威夷襲擊以來、未援助一兵而爲美軍撤收支持至今、而堂堂作戰、一方馬加賴司令官、十七日對陸軍省請願下之美軍、過去僅二月間團結非島守備之務、築已稍揚歸者、今巴坦半島戰局、概將終焉。

# 與中南美親善

## 火中拾栗智者不取望勿輕信讒言

### 日本情報局堀第三部長提耳嘶喚促猛省

【東京電】美國自大東亞戰爭開始以來、幾受無以自容之軍事的打擊、其於戰前誇耀之戰備、不過虛張聲勢可謂醜裝畢露、因羅大總統以下美政府首腦部計畫欲以躍起之外交手段挽回頹勢、尤對南美諸國、始終取威嚇及懷柔之手段、强制對樞軸宣戰、或與樞軸斷絕國交、由前十五日起於里約熱內盧舉行之汎美外相會議亦由美代表威爾斯國務次官努力中南美七國使提出對樞軸國斷交案、此外並自行策畫此等中南美諸國之樞軸側活動、然對于此種計畫智利、阿根廷巴拉圭三國在美國之金元及軍備之威力之下居然張以正義之論陣、所餘各國大抵已爲美國所操縱、而有通過對樞軸斷交案之危險、最近東鄉外相對南美諸國已明示聲明書、對于中南美諸國、固毫無侵略領土之野心、而尤具有和平通商之希望、然鑑于汎美會議如此之空氣日本乃以情報局第三部、堀公一氏之名義、發表談話、力說日本雖於戰時已可保通商路之安全并可加以善意之考慮之意、并望此等中南美諸國萬勿聽從美國非理之要求、或取實質之宣戰布告、而出國交斷交之擧、尤以慎重之態度促進中南美諸國爲政者之冷靜之反省云、

濟的弱點、然終於不能對南美諸國與以實質的援助、關此具眼者均認爲如此而鑑於南美諸國之對美國立場、揭美國必要之軍需資材供給權、聽從美國於理不合之要求、而出以對日斷交等之措置、誠信爲有責任之南美、政治家所不取、况國交斷絕、乃惹起釀成捲入戰爭氣運之最危險措置、故切望南美之中立諸國政府萬勿爲美國出火中拾栗之愚舉、而深加考慮持有慎重之態度云、

# 莫効美國自尋苦惱

### 堀部長談話

【東京二十日電】堀情報局第三部長關於南美中立國情況談話如左

一、此次大東亞戰爭、日方對南美並無何等之企圖又極力避免戰爭對拉丁亞美利加有不良影響、不待言務迅速恢復日方與南美之好意之常態、希望經濟緩和南美諸國於現下時局所蒙之經濟的打擊、同時與該維持中立之南美諸國、雖在戰爭中亦行協調、以謀彼此經濟關係等之緊密化、故日方對此等諸國之以自國商船持通商路之安然、盡力加以好意的考慮、

二、當此次戰爭勃發之際、加勒比海諸國亦有受美國之壓迫、而對日方宣戰或斷交者、對此使日方極爲遺憾、元來所謂美洲連帶乃至共同防衛、乃美國使之成立者、其政治的趣旨爲期於拉丁亞美利加國受美洲以外國之脅威時、受美國之扶援安全、故我等不有何時脅威其安全、是以拉丁亞美利加諸國、對於美國之對日挑戰政策結果所發生之此次戰爭、慎勿追隨美國、而致爲運命與共之義務、

三、今美國自尋苦惱、投入太平大西兩洋戰爭、故遂如何絨口不言及軍事的經

在威克島遭日海機炸碎之敵戰鬪機羣（海軍省檢閱濟）

## 阿根廷對美反目

### 善隣政策口是心非

【不宜諾斯艾里斯】當地有力報「納西溫」登載、最近自美國輸入品之價格、措摘形成殺之事實、阿根廷政府、曆向華盛頓當局、申述設置特別價格委員會、爲調整阿根廷製品與美國製品之下自然價値、尤於該報、美國政府廢止現行之物價政策、與羅大總統所誇稱之善隣政策、不相吻合、於是對於美國政府、加有猛烈非難之呼聲、但今於汎美會議催中（至其成行、殊值注目云、

## 爲拉攏中南美

### 美之恫嚇手段露骨

【柏林十九日電】於美洲外相會議之舞台裡之美英外相之行動、成爲各國注目之的、德國通信社、關于此事戰稱如下、

中南美諸國、爲排擊美國之帝國主義、能否擁護自國之利益者、乃對中南美諸國之將來並其政治的經濟的獨立、有重大之關係者也、對于該會議之美國則之壓迫、現達於最高潮、入本週以來威爾斯美國代表、復爲解散反對派陣營、除動員全宣傳機關外、並開實行中南美產物資之不購買及經濟壓迫其他之報復手段、而誣諸國

# 安南邁出更生巨步

## 担起東東共榮重任

### 大東亞戰爭下東亞人之覺醒

【東京十九日電】過去法國極端錯誤政策與法國化政策、致安南人今成盲目、今法國敗戰有如晴天霹靂、驚此敗戰之混亂、日軍進駐安南、使久處法國壓制下之安南人、喚起新東亞人之自覺今安南在與日本緊密協力之下、以東亞共榮圈一基幹、進行更生巨步、

△安南之資源　安南以米爲基本、安南亦以米爲最主要產業、米佔全農業生產四分之三、農產物輸出價格七分之六、爲米之輸出所占、而現在安南之米、與其他南方諸國相同觀、尚未脫原始的耕作方法之域、其總產出量、在一九二七年、達五、三一六、二〇〇噸而其一陌收穫量不及日本四分之一、其主產地、在東京平野與交趾支那平野、產額後者及前者約二倍、

米以外之農產資源、砂糖、棉、膠皮等、頗値注目、而砂糖、棉、現在國內消費、尙不充分、但其將來增產、大爲有望、膠皮與米、俱居輸出農產物重要地位、米主要爲安南住民之手栽培、對此、膠皮則爲法國人經營近代的農業產物、十分發達、迄今安南膠皮、以供法國入本國需要爲主要目的而生產、今後東亞共榮圈確立其生產目標、當然須再編成也、

次於米以安南資源堪言人注目者、則礦物資源是、煤錫、亞鉛、錳等、安南礦物資源頗富且多重要作者、尤其洪開之煤爲中心的無烟煤以製鐵用原料、與滿南鐵鑛、對於日本國軍工業將來、當有巨大貢獻也、一九三七年、安南無烟煤產額爲二、二六五、〇〇〇噸、再加其他之煤、及二、三〇八、〇〇〇噸之多、居於安南第一重要產業之地位、錫及亞鉛、與煤、均安南之重要礦物資源也、一九三七年、錫之產額爲一、六〇一噸、較諸馬來產額雖少但戰前則供法國全需要也、

現在安南鑛業設備、頗形貧弱、錫之精鍊、猶有依存馬來之狀態、亞鉛自一九三〇年以降之經濟恐慌以來、生產殺減、僅依然年額四十萬噸前後、

△安南之今後　以上、安南旣有相當豐富之資源、而過去安南經濟、全以法國入本國爲本位而編成、戰前輸往法國本國之貿易額、居全貿易額百分之五五、如對日貿易、因極端保護關稅政策僅不過百分之四而已、今後經濟上亦生日安共同防衛之一精神、以大東亞經濟圈之一環、與日本國緊密提攜之下、當然須對安南經濟再編成矣、過去安南人對東亞非一强國之日本、信賴非常、日本軍所進駐、安南人無不歡迎、有此心理有力表現於外、而安南居民之心內、確信東亞盟主日本之地盤、已告完成、所餘問題、則如何導入安南以高度日本之經濟的文化的指導力等方法問題也、惟是安南不容忽視之事實、即華僑經濟的實力耳、與其他南方諸國同樣、華僑居民生活內部、有不易拔之勢力在、日本經濟的進出、必然的與華僑力一部發生摩擦但華僑內部亦因國民政府實力强化、及日本軍赫赫戰勝、相當有質的變化、是以立於大東亞建設的觀點、謀與華僑調和、絕非無安易之道、亦決非不可能者、毋寧兩者之緊密提攜、造成大東亞經濟之一基底也、

## 英軍臨撤不顧人道

# 向貯水池投毒

### 許多居民咯血而死

【馬來戰線十九日電】當中央縱貫道路上格馬斯敗退之際、卑怯之英軍投入貯水池以毒物、任日軍侵入該地多數殘留民即攜而使用、致咯血而死、惹起甚爲悲慘事件、此英軍之鬼畜行爲、當今更爲日軍將兵憤慨、目下日軍對殘留民之用水皆行濾過而後飲用

### 蔴六甲各僑民被日安然救出

【蔴六甲十九日電】馬來西海岸要衝蔴六甲地方皇軍之進擊勢如濤怒、以至占領該處監禁中之日人婦女子廿六名均得救出、該處市民受

# 要求供給軍火

### 英與伊拉克起紛爭

【維西十九日電】當此盛傳伊拉克勃起反英熱之際、十九日哈瓦斯通信經非亞電訊、據巴格達消息、英國與伊拉克間、發生紛爭、紛爭原因、係英國政府使印度軍有力部隊在巴斯拉登陸、駐屯於伊拉克領內、對此、要求伊拉克政府供給軍火彈藥類、但伊拉克首相、已予拒絕、遂生紛爭也

### 英海相昨公表　喪失船員一萬

【里斯本十九日電】據倫敦電訊、英海相十九日公表、英國海運界自開戰以來、已喪失一萬海員之意訓練、

### 澳苦兵力不足　決召集青少年

【里斯本十九日電】據十九日之墨爾鉢恩廣播謂、苦於兵力不足之澳洲政府決定召集十五歲至十八歲之青少年、在海事委員會、實行猛訓練、喝手段云、

### 卜拉西基元帥因病在院療養

【柏林十九日電】卜拉西基元帥、日前負陸軍總司令官之地位日下之希特勒總統爲陸軍總司令官、爾後對該元帥之消息即有種種流言、據德國軍當局之情報局之情報稱該卜拉西基元帥因病修養中、於數日前施行手術、現仍於病院療養中、至於病名何種、則嫌不得詳細、但其手術之經過頗爲良好、開旣退院後、十七日輕易務而再加療養、十七日總統元帥逝世、此已由德國政府發表該元帥前以其希特勒總統取逆結局而滯在於大本營、當臨因腦溢血發作急逝、現總統軍方以最近高級指揮官多有病患、乃從事說明老齡將軍等於戰線時、均受一小兵卒之條件雖與艱氣相鬥之困難原因、

# 英內閣一部決改造

### 更迭軍需相罷免印度總長

【柏林十九日電】卜拉西（中略）兩首相爲謀軍需生產之急速擴充、決與以換現軍需相畢巴布羅克同時並解印度間題、和罷免亞加利印度事務總長、由前駐蘇大使克里普斯充其後任云、

### 新嘉坡壯年全被徵用

【里斯本十九日電】由於日本之猛攻、已命在旦夕之新嘉坡、益陷周章狼狽、窺思亡羊補牢爲强化防備而躍起、據新到當地之新嘉坡情報稱、該地當局、十九日佈告凡在新嘉坡之四十一歲以下英國人男子、均須用登錄制、僅行政上重要職者除外之旨、又對該地所有之脚踏車亦發下徵用命令云、

# 美軍太不知羞

### 粉飾敗戰爲「撤收作戰」

【布宜諾斯艾利斯十八日電】日本軍之巴坦半島美國軍掃蕩戰、漸告終局、據十八日華盛頓來電報道、當地美國軍事專門家異口同音稱謂馬加賴司令官之「撤收作

### 歡迎徐大使　昨開晚餐會

【東京廿日電】於滿洲國大使館歡迎新任駐日中華民國大使徐良氏、乃自九日午後六時、於館歡迎徐中國大使之赴任後、即擧行晚餐會、至其所招請者、有徐大使以下館參事官、諸館員等、又有滿洲國側之李大使以下高級館員等主客計餘名、相次出席下、即於和靄空氣中互行歡談、關於建設東亞新秩序、亦曾行緊絡、抵至午後八時半左右矣、

### 稻垣次長歸任

【東京廿日電】爲商議滿洲開拓第二期計畫之大豆雜穀之對日供給而上東京中之稻垣興農部次長、已於廿日午前九時搭自羽田發之飛機歸滿矣、該次長關於大豆雜穀等之對日供給、大體已解日本側之意向、故於歸滿後、努力對應此對策云、

### 中銀發表　客臘批賣指數

據中銀調查、去年十二月份、新京批賣物價指數（大同二年平均基準）、總平均二五七三、與前月相比、微騰〇六%、與去年同月相比、騰貴七四%、就類指數以觀之、食糧及嗜好品、除上月騰貴三、一%外、各品連軒相比保合、食糧品及嗜好品騰貴、因年末需要增加亂卵顯然昂騰、茲誌其詳細如次、（△印低跌）

| | 十二月 | 前月比 | 前年同月比 |
|---|---|---|---|
| 特產 | 二五六八 | — | 四六 |
| 穀 | 三毛… | — | 二五 |
| 食糧及嗜好品 | 二六八七 | 三一 | 一八八 |
| 紡織品 | 二八八 | — | 九九 |
| 金物 | 一四〇 | — | — |
| 建築材料 | 一〇〇 | — | 三二 |
| 燃火品及燃料 | 一四七 | — | 一八九 |
| 雜品 | 二五三 | △ | 六四 |
| 總平均 | 二五七三 | 〇六 | 七四 |

### 中央儲備銀行　紙幣發行增加

【南京十九日】一月十七日現在之中央儲備銀行紙幣發額、合計爲二億七千六百九十四萬二千三百四十二圓四角、比前週末增加一千九十九萬七千九百餘圓、其內容如左（單位圓）

流通兌換券　二六〇〇、三七五二
輔幣券　一六八五八九九〇、四〇
合計　二七六九四二三四二、四〇
準備金　正金準備　二六九九四二三四二、四〇

### 生必會社擧開臨時股東總會

生必會社、二十日上午十一時、在該社重役公館、開臨時股東總會、神守石田兩之監事任期滿了、改選結果、決定神守、桑南兩氏連任石田監事退任、王午牧會、該社以石田監事退任爲機、從來監事三名制、決改爲兩名云、


### 律師受任常年法律顧問啓事

茲本律師受任阜新市阜升泉源記號爲常年法律顧問今後有對該號不法侵害者當依法保障之特此聲明
阜新市協和區康寧街八一番　阜升泉源記號經理　韓　春
阜新市協和區康寧街八六番　律師　叔玉貞　電話三五八番

### 關於登錄公告指定新聞紙揭載之件

本縣公署辦理康德九年度工場財團及礦業財團登錄之公告於奉天市發行之滿洲日日新聞上揭載
康德九年一月八日　鐵嶺縣公署

### 登錄公告揭載新聞指定公告

本縣公署於康德九年度所辦理之工場財團及礦業財團登錄之公告登載於奉天市發行之盛京時報（滿文）及滿洲日日新聞（日文）揭示之
撫順縣長　王士香

### 公告

遼陽市公署查本市公署辦理康德九年度工場財團及礦業財團登錄之公告於左開新聞紙揭載之此告
康德八年十二月
滿文　於奉天市發行之　盛京時報
日文　右同　滿洲日日新聞
遼陽市公署

### 脫離父子關係

啓者敝人生子高清忽前因不務正業於上年四月二日正式分居脫離父子關係伊無論所作何事敝人概不負責恐未週知特此聲明
九年一月十三日　滿州街大佛寺院內六八號　高秀峯啓

### 尋人

次子陳士君二十一歲於康德七年舊曆十月由奉天出走無信爲父念子心切登報尋找如有送信告知詳細住址找回者酬一百元如攜子來家旅費以外另酬二百元我兒在外見報急速歸家父母決不責以免父母之憂
父陳仲元　通信處吉林北關致和門外石家油房胡同二號米皮舖

### 焚照聲明

敝有劉剛領名下則熟地一段地五十五畝大照一張號碼不詳坐落錦南縣轄金山屯四至東唐志和西分水嶺南楊玉堂北劉漢功於大同元年六月間刀匪作亂將該照焚燬除呈請轄南縣公署補發新照外特此登報聲明
錦南縣金山屯　劉剛啓

### 押品證遺失作廢

啓者敝人於民國晉毛頭戌字第三十四號又單家窩堡西字第二百八十七號又姜力于七十西字第八十二號又前六家子卯字第九十二號以上計攜單四張以農商貸款作爲抵押領得押品證抵字第二百四十五號因不慎遺失除呈請双遼縣公署備案發給新押品證外該遺失之押品證勿論落於何人之手槪行作廢特此登報聲明
聲明人双遼縣　金玉峯啓

### 緊要聲明

啓者敝號因營業經營不善退股後該杏村以有高就業經辭退關係後該在外勿論發生如何事故以及與親朋挪借錢財等物敝人槪不負責恐未週知特此登報聲明
西豐縣興豐飯店　陳雅齋啓

### 聲明支票遺失作廢

茲爲敝號於康德九年一月十六日開出二六二八九號同盛銀行照付支票一張計國幣五千八百十六元八角三分因途中不慎將支票遺失爲是聲明作廢該支票無論落於何人之手槪人無效特此登報聲明
聲明人小西街五段七八號　王樹芝
康德九年一月十六日
奉天市小北街　德順長啓

### 支票丟失作廢

敝人於康德八年十二月一日由哈爾濱益發銀行匯往奉天該行照付第一九四八號支票壹張五百圓十二月八日又匯該行第五〇二七號六百圓正因不慎遺失此票無論落於何人之手即作無効特正聲明
奉天市大西區大西街五段一〇八號　耿汝連

### 緊要啓事

啓者茲爲敝員王本恭字敬亭因有高就於康德八年陽曆年底業已出在外無論有何事項與敝號無涉恐未週知特此登報聲明
奉天市大北街五段九十二號　信大鐵工廠啓

### 遺失滙票聲明作廢

敝號於一月十四日由益發銀行照付第七四號滙票壹張計國幣陸佰元正不慎遺失特此聲明作廢
新京同記公司　奉天同元祥謹啓

### 手戳丟失聲明作廢

敝人段廣彬印方形篆字手戳於本月七號不慎丟失無論落於何人之手槪作無効特此登報
奉天市大東邊門裏一段四號　段廣彬

### 脫離關係

敝人在鐵嶺縣馬三家村大房身屯四弖子劉家祥不務正業再三勸勉不聽在外因此脫離父子關係如有借貸及不法行爲敝人概不負責
劉俊卿

### 徵求

茲有利發滙業徵求左記人員
一、經理滙業有經驗者
一、會計熟練精通簿記者
一、必要辦事員數名
一、承辦人須有保證（法人資格）
一、承辦人之住所（供給）
奉天市小西關…九一號二戶　趙伯恒



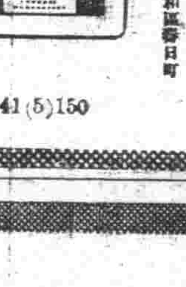

高單位維他命$B_1$劑
强力 米太寶靈片（メタボリン）
維他命$B_1$之効能
增食慾　去疲勞　抗疾病　健胃腸
增進健康
米太寶靈爲高單位之純結晶維他命$B_1$劑、服之得補給體內維他命$B_1$之不足、有左記之効能。
（包裝）100片　500片
總發行　株式會社　武田長兵衞商店　日本大阪市東區道修町
滿洲總發行　滿洲武田藥品株式會社　奉天市大和區春日町
41(5)150

最新　男性賦活荷爾蒙
賽克買因
（鯨睾丸製劑）
初老期！　老年期！
活力減退　疲勞倦怠　肩凝、耳鳴
壯年期！　青年期！
神經衰弱　記憶力減退
使用法及用量
片劑每日三片一次或分三次服用、同時如併用注射劑、效果益佳。又當持久注射之時、須常變更注射部位、並宜注射於比較的深部。
包裝
片劑　三拾片、一百片　五百片。
注射劑　〇・五西西　五管　拾管　五拾管
製造發賣元　大日本製藥株式會社　本店　大阪市道修町　支店　東京市本町

# 蕭洛霍夫和「靜靜的頓河」

歐陽萬舞

蕭洛霍夫的「靜靜的頓河」，到現在滿洲也許得到了少數的讀者，同時原作四大冊已全由金人先生譯出。不過關於蕭洛霍夫的介紹文字非常之少。昨天偶然翻開七八年前在奉天出版的「鳳凰」雜誌，看到歐陽萬舞先生的介紹「靜靜的頓河」，覺得很好，雖然作者寫文章的當時，「靜靜的頓河」還未全部完成，但現在把這篇譯作轉下來，也不是沒有意思的吧？

本篇是專來研究蕭洛霍夫的兩大長篇小說中的一篇「靜靜的頓河」由這里來尋找他的手法與創作力。蕭洛霍夫是屬「拉普」文學團體的一員，曾任過該團體所出的各種雜誌的編輯，但是他從來沒有參加過任何文學上的理論鬥爭。一九二八—二九年他發表的「靜靜的頓河」的第一卷以及第二卷，可以說是依據當時許多批評家所規定的方法而創作的模範作品。一九三二年和「靜靜的頓河」同時發的被『開墾的處女地』，也是依據「枯倫斯基」，「吉保奇」等所謂的新寫實主義的方法而作的秀品，這些都成了蕭洛霍夫是有純創作家的素質的作家之証據，他是新興作家中少見的不好議論的作家，與其說蕭洛霍夫為專門的批評家所尊敬，不如說他還是在專門外的意識了的大衆間有絕大的力量。他是和創作，理論兩方面都優秀的雙澤埃夫異趣的。

「靜靜的頓河」是一篇到現在還未寫完的小說（編者按，第四部業已完成，有金人次本）但由第三卷的發表，已顯示出漸告終結至于「被開墾的處女地」，最初的第一卷才發表出來，由這第一卷看，總是相當長的，特別是蕭洛霍夫還不是完成的作家，而繼續生長發達的作家。我們把「靜靜的頓河」最初的第二卷與隔三年後發表的第三卷，以及「被開墾的處女地」比較一下，便很鮮明地看出來他的進步的蹤跡，和現實的本身發展相並的細發展了他的創作的表現方法的「蕭洛霍夫」這樣的作家，對於他的未完成的作品，通以何等決定的評判與推斷是極容易弄錯的。但這兩篇小說的已發表的各部份是把發展不已的蘇聯現實各階段反映到這里邊因而對全體與以何等的決定固然很困難但是由於現實的發展階段里邊，如何反映自然能顯示出作家的本質所以我們祇把蕭洛霍夫這篇「靜靜的頓河」來觀察一下就能體驗到他本質。（未完）（寫實蕭洛霍夫）

——達到繁榮的階段，中間經過的道路該是荒冷　一月十日　在病院中

## 大衆文化

阿拉

近來滿洲的出版界不大旺盛，這要叫出版家來說，是大有原因存在的，然而就是把翻印的張恨水小說也算上，還是不大旺盛。

我的知識很薄弱，不知道出雜誌是否屬于出版界裡，若是的話，滿洲的雜誌出的也是不大旺盛，即或偶然有幾本，人緣很好，嘴裡唱的也很高明，「提倡大衆文化呀！」然而內容還是空空如也不旺盛的很。

一本「麒麟」，或是一本「新滿滿」祗要拿在手一翻，便把洪外鈴音都領教了同然並不止此。

此時此地，我們的大衆才是天字號的受騙者，各式各樣，花紅柳綠五光十色的出版物，都以提倡大衆文化為名，直到把「大衆弄」的發了昏，把錢都耐出去後，出版家才算滿了意，帽頭一摘，要「大衆恭賀新禧了」。

嗚呼哀哉　大衆者大頭也

## 安東的文藝界（續）

田森

所以，有一部分熱愛着文學的青年，不得不在別的途逕上求發展了，有着放棄了書和筆，有着加入了戲劇運動，但是，安東文藝所以不能振興的原因，地方新聞紙幅刊的編輯却也不能毫不負責，曾有幾個虛心於文藝的青年，把寫成的稿件郵給該報，然而，從來不給發表，後來去電話詢問，編輯回答得也很巧妙，說是幅刊不歡迎新文藝稿子，假如有舊詩古文一類，還可以勻出地盤刊登，本來，該報的幅刊向來，就是依賴於剪刀，此外，便是編者每日編選的三俠劍式的武俠小說了。

一九四〇年的春季，曾有幾個文筆青年，蕭引，胡沙等，計劃在當地報紙出一週刊，可是，他們把這消息徵求編者的意見時，却遭到嚴烈的拒絕了，後來，胡沙進出於北滿，但是出週刊的計劃依然盤据在這幾個青年的心目中，直到冬季，有一個筆名叫做氷郎的青年，組織〇〇文研，集合一羣努力着文藝的青年，每晚上在一起寫和讀，他們從來不發表作品，所以不發表的原因，既不是沒有發表慾，也不是假作淸高，不屑於發表，原因是對自己的文學修養感到尚有不足，他們的態度很自謙，然而却是極坦白熱誠，他們曾企圖將安東的地方文藝也像奉天新京那麼一樣振興起來，（固然，這未免過於理想）那時，以氷郎，石森，白棼等人為中心，計劃創印沙龍週刊，終之，因為紙張缺乏，和當局沒有允許而消沉了，

可惜這種有步驟的組織，很快地就夭折了它的生命，

一九四一年是文藝盛興的一年了，尤其在該年度，演劇團時別活躍，獲得空前效果，常常發表文藝作品的有洪丁，白木，白丁（又名曰氷）黃沙等氏，此外，對文藝努力着的有陳君，魯扉，玲子等人，

氷郎迄無消息，直到最近，據聞復有刊印週刊的計劃，安東文藝界的狀况向來就是歷荒涼與落寞，而且，愛好文藝或為文藝努力着的也都是些默默無聞的人們，然而，我們並不感到失望，

恍惚有人說過這樣的話

## 今年滿洲文學之總收穫

### 大東文化協會

隨着時代的進展，「文運」也在替換着各種不同的色彩，一個〃非時常局下〃的担子正壓着，〃文藝〃的進路是有着〃擇而後行〃的必要。

目下我國文壇現狀，雖正進行在建設途中，而又不能不承認是在開荒。這應當出產精神食糧的荒田，還待那需要者去精耕力耘，但，一粒缺乏時代營養的種子，是難望成長一顆時代的完好果實的。

為了補充這種營養的不足，是應當利用些既配合好的肥料來培植時代的生命種子。

在這文藝難產的時代下，介紹國外的時代作品，便是一個不可少的工作，營養充足之後，當然不愁成長的。出版譯文，這似乎是一個不算無用的目的。

其次便會〃需要〃的問題。〃大衆層〃這是無論從事某種事業進行發展的主要對象，同時也是發展力最强又最堅實的分子，本着這個見地，本會才有努力〃大衆讀物〃的計劃。

過去一個年間，為了諸種不得已的問題阻碍，以致有許多至今尚未實現的空頭計劃。現在又到年尾，關於〃明年之工作計劃〃途當前問題的解決，又迫在目前。當然，仍是本着既定的目標，開拓未來的路子，來成熟希望的果實。

至於具體的工作計劃，是懷着一個頗奢的野心。在過去本來純文藝工作可以說沒有什麼成績，還在現代的文化出版社，不能不算是件遺憾。於是明年便計劃着兩種不算簡單的工作，1，世界文學名作全集2，近代戲曲全集的編譯，其餘國內諸名士的純文藝作品單行集或文庫之類也努力出版，〃兒童讀物　算是從來的計劃之一，委請國內名家編譯名作，更是不能或移的定志，

以上便算明年工作略計，本着從事文化事業者的立場，當力行實實貢獻，尙望海內諸士不吝援筆，

## 滿洲文藝談（環瑛）

滿洲文壇的動態，可以說是日見活躍，月刊雜誌，日刊新聞紙，以及出版界等，為愛護一般新青年文藝作家的產品，使他們活躍在文化戰線上，鼎梁重文人的「金字塔」，而使滿洲文壇積極的旺盛起來，

月刊雜誌，有「新滿洲」「麒麟」「商工月刊」等，還幾種刊物，具體來說，還算給大衆的印象不壞，有歷史性的「新滿洲」，還來篇幅增大，頁數增多，當然文藝作家的產品，文多一條出路，「麒麟」，里面的政治論說，常識，游藝，以及連載的長篇如「六郎的燕子李三」，「劉雲若的粉風鑼」「白羽的摩雲手」新舊作，年號始刊名作「偏巧的婚別」等，頗含有磁石性的引力，可是刊內沒有，添散文，隨筆，與詩，是有點遺憾，

「商工月刊」近來的文藝更見起色，年號又增加「芷涉」「邦」等的文藝短篇與作六篇，該刊的文藝，更不可同日而語，

〈日刊新聞〉「盛京時報」的「文學」「神皋雜俎」等除「神皋雜俎」內，素描着饒有古味的勝蹟，及小品譯文外，〃藝販里〃，都有精當名作的小說，漫談，至於刊載的短篇小說，如「西家〃鄉愁」「梅花鐵」「年前　年後」「人生　劇場」，都是給八年度內滿洲〃壇上加上一些美麗的火花，泰東日報，過去的文版「少年」由「楊燊燈」「季痕」「平凡」等作家，熱力擁護着泰東文藝，如「燊燈」君的「話之夜」（現已出版），都是「少年」中，優的產品，中間因為某種關係，「少年」忽然幻滅，以後「郭冷火」的「前奏」，「超人」與「蠻漢」的「吶喊」和一群熱情作家的努力，終於泯滅而更生，但是在「雜相」，總未正當表示過已往刊過「朝雲」君的「純」「鄉之春」「白楊」君的「故鄉」繼而「趙恂九」君的「小松」君的「金屋」君的「夜」，刊登后又有「芷涉」「潘汀」「蕭雄」「王乍」「任衛」等的短篇創作，而繼連載着，然而含有成熟的充實龐泰東文藝，

## 江上之歌（續）

白禾

「反正關係王林，半夜時候，便鬧起來了，就是跟我要王！可憐他那双眼睛，那双手唉！我的孩子，我眞怨屈了你了，」

她學到這裡，拿手巾揩淚都咽哽不出聲了。我望着她銀白的頭髮聽我的老友濤君敵着陽壁向我要王林我心眞碎「濤君，你眞拿愛情當作事業的判斷者、當作人生一座難關啊，」

從這天後，我天天來看濤君，秋漸漸深了。濤君的病漸漸好了，

濤君的母親說，「白先生！你是大夫，你一來濤兒便安靜的和你談話，你一走他就像要犯病似的，就是不也一語不發的』。

「那麼我天天來和他談話我答着。

濤君是好得多了，見着我便像老太太一般，絮絮地背誦般的說已往的事，一套一套的。

我們所談的都是關於王林的事，別人一進屋，便立刻不談了。

他說，

「那天霧雨的晚上那一天，接見一封不知是誰來的信，信沒有落名，我想一定是王林的朋友，信上說，「……這樣的霧雨想人的秋天，你不覺得寂寞嗎？鄙人得了一段好消息，不知濤君願意聽嗎？事實是這樣的，聽得王林自同其姊去後，在她不同意之下，强迫定婚，她因為受良心之見責，於最近竟私自奔來，現在在××驛其父處，聽說她每日精神失常，莫非為濤君而懊怪吧？但不知濤君聞此消息後，作何感想？鄙人初得此消息很為感動，所以要給你這封信，她的通訊處是××驛××」老，

他一氣說完，抓住我的手，「你說，我當作何感想？我當怎樣感謝這都市裡關心我的人啊！他（她）告訴我這樣一個興奮的戰慄的消息啊？眞是像閃電一般的，把往事都搬到面前，我想寫信但是，我胸中攪動得奇怪，所以我急跑回家，拿點錢便上××驛」

「那時天便陰得很利害，我上了車，我不知是怎麼了變成了孩子般似，幾個小站，一會便到了。」

「下車的時候，天便黑了，同時大風大雨都來了，路燈在風雨裡搖搖不定，像似要熄滅了似的。從來我未見過這樣死黑的夜！一排街在雨和黯色的夜裡，掬在蔚藍的山中，我找到了她的住處」

「這小站的雨夜，太蕭條冰冷。雨水由頭處流下去，流進我的衣裳裡，雨點像沙子打在我的衣裳，風吹得我東搖西幌的。我轉了兩個小巷，便沒了人家，我又走向街，這街越法靜寂，只有雨點子的響聲了。」

「我又轉呀轉的，把××驛的小街和小巷，全都轉到了，看到一座座大門關子，有的室內由温暖的燈光傳出笑語來，有的大陸然狀幾聲，我像個瘋子走在那樣的狂風暴雨裡，這深秋的夜啊！」

「大約快半夜了罷！我凍得要走不動了我開始傷悲了！林！你在那裡？我也不知道我怎樣的走上那街的後山，我也不曉得我要作甚麼，我只知道我依在一株老樹，雨水不大向我身上打似的，我望那山下一排小街道，都埋在雨聲裏，只有幾朵燈，和幾朵在瞰路旁的紅色和綠色的燈在閃着，大概他們和她們都在夢鄉裏了。」

「我開始想，我這是作甚麼呢？這深的夜，這生的山崗，這樣風和雨的夜，我作甚麼呢？我望遍了這寂靜的街巷，我望我這濕透了的凉衣裳，我纔望見我站在是亂墳崗上，許多黑黑的墳墩，許多碑碣，一些短茅草也有幾個棺材，我覺得悚然的害起怕來。」（未完）

## 文學問答

### 答飛燕君

問

一、地，的，底用在文章裏有何分別。

二、裏，裡里，有何區別？

三、何謂〃斯多噶〃派？

答

一、「地」是副詞，例如「她慢慢地拿起這本書」。的是形容詞，如「紅的花，綠的葉」，底是屬詞，如「你底手套」「我底書」。（關於此三字，以後再問恕不再答）

二、三字都可通用做裏邊的裡，但三字的本身也有區別如「一里路」，「二千里遠」是不能寫做「裏」與「裡」的。

三、「斯多噶」派是希臘哲學之一派，起於西元前三百十年頃，其宗旨重實行主乎等，持淡泊主義，於道德行為中求幸福，抑制情慾。西人多稱節烈不屈之男子為「斯多噶派」。

## 徵求舊書

一卷五期。二卷二期。二卷五期。「鳳凰」。林霽融著「鮮血」。王一葉「錦瑟集」以上之書。如肯割愛或暫借。希寄交本報文學版編者。當必奉致薄酬。

## 我所要讀的書

### 人之一生

安德烈夫著

我讀過一些解釋人生的書，其中給我以深刻印象的，却祇有這一本。

它昭示給我的人生，並不是美麗的天堂，也不是陰暗的地獄，是實實在在的可怕的人生。

一些定命論的悲觀者說「人生無意義，其終結是墳墓」但安德烈夫告訴我們的更可怕，「人受了時間的抵不住的牽引，將要經歷過一切人生的階級，從低到高，從高到低為視點所限制，也終不會看見他那隻散腿已舉起着，要踏上去的那段階級為智識所限制，更不會知道未來的一小時一分鐘將要給他送些什麼來。他又因為自己的盲目的無識，受預覺的壓迫，希望和恐懼的激擾，要很順從地靈着鐵般的預定的圈兒。」我們想想吧！

他解說一個人的一生，一個命運束縛着人的一生，從母體脫離，於是人的一生開始了。有貧困，有戀愛，有光榮，有財富，有衰老，既而人死了！人的一生終結了，他喻人生如燭，火焰由微而烈，而暗，而殘是怎樣的人生啊可還有一些人的一生，像無油之燈，終生無光呢？然而，還不是沒有原因的，這是人們自造的呵！人們倘不自私，欺騙，殘忍，驕傲！則這人間將能會好起來吧？捫心想想！

我好讀書，好讀使人感傲得流淚的書，也好讀使人興奮快活的書。然而，安德烈夫的人之一生却使我對人生然無言（當漢）

## 難過的日子

阿木林

難過的日子
縐紋滿面底母親，
總是如此的明講，
不發火底煤，
粗糙底高粱，
眞不如早日死去，
尋那幸福底天堂，
髣髴啜泣似的聲浪，
總使他那弄動地眉
不斷地顰蹙，
本來三十一歲的壯年，
為了溫飽曾然費了力量，
一年，二年…………

無端底厄運好像玩笑似的
時刻不離地跟在他的身傍
×　×　×
春天夏天秋天冬天，
季節循環底更變，
奇怪的衣食住行，
並未見得有甚麼可喜的轉換。
×　×　×
俗云〃春種秋收冬藏〃，
那快樂的幸福的冬季，
似乎教他更彷徨死幹！
如果也袖手靜閒
呵不客氣地金風！
會毫意的把他們送到餓莩之鄉！
×　×　×
但一天二天……
時時刻刻底努力死幹。
也未見得少過了一個今天明天
思維那衰老的母親，
滿腔地熱血沸騰到達了頂點，
難說難過的日子
也未見得少過了一個今天明天，
一九四二，一，十四！燈下

## 讀蝙蝠後感

讀小松的短篇集子，還是第一次，但僅這一次，已足以給我留下深切的印像了。

文詞的流利，是小松氏永恒不變的一個特點但取材的出奇異，亦是不能不使人感到特殊。

一兩的殺死雞梅，羅華的殺死楊花瓶，都是些出軌的理想，不過當羅華殺死楊花瓶後而不自殺，而不投案，而不逃跑，竟被捕，這更似乎有些出人意外。

固然，一個人因為殺人而被捕，是一件常事，然而如果我們想到羅華是處在什麼條件下而殺人時，才會覺着不自殺，不投案，不逃跑，是不合於事實了。

一個有熱血的青年。他當然常常為强的衰憤而捨身，然而他們的捨身都是光明的，不怕一切的偷下去做敢當。

「津村」是一篇纖細的風景描寫，使人一看而能聯想到是怎樣的一個安樂鄉，但是為了一塊天災，由作者的筆下從從容容寫出了一段引人激憤和悲哀的故事，還是一種多麼悠然的筆法啊！

「妻」，讀後如同吃了糖性，叫人津津回味。在快愉的夢裡，一些不帶肉麻的意味，流利的筆下，更沒有一些兒牽强，讀成熟當佩服的。

讀完了這十個短篇，我們既不斷說他成功，更不肯說他失敗，不過就小松本身來說，這個短篇確比那些長篇有力得多。（晚石）

## 建國忠靈碑參拜有感

冠軍

夫東亞者日滿華三國之東亞也。東亞之興亡。即日滿華三國之興亡。故也。然吾日滿華三國民族。得以安居樂業。實為國殉職諸英靈將士。他們給吾人造下根基也。蓋諸英靈將士。因　而殉身。有的為防禦國防與敵國交戰。而在槍林彈雨下而犧牲性命。謂為保護國防。而獻身於國家者。若彼英靈將士。不　為建設新國家。犧牲性命。實則為建設東亞共榮圈。而獻身者。換言之。即為建設東亞新秩序而獻身者。內地之士耶。而維持治安獻身於國家者。實為求人類的福祉。世界和平而犧牲者。意義深遠。尤當今日大東亞戰爭之秋吾友邦皇軍。而能一致奮起興師。在十二月八日。向英美起大東亞戰爭。勇猛而不畏懼的皇軍。戰必勝。攻必取。所向無敵。使英美膽裂魂飛。未數日馬尼拉古領。馬來亞全滅。東亞之民族自由即在大東亞聖戰。吾以為吾等之心理。朝朝暮暮。必掬有感謝友邦皇軍與我國軍將士之精神。皇軍則除滅英美東亞新秩序建設的英美。而國軍則常固國防維持國內治安。吾等當致非常時局則對生活用品務求節約。生活有充裕。則儲蓄報國。用一輕濟的後援。家興亡。匹夫有責。由此觀之。吾等既占國家後方建設之責。實極力以一國不可分之關係。與友邦協力一致担起軍事經濟等作槍後報國。朝斯夕斯。　在茲。誠能若是。則東亞新秩序之建設。弗難至也。

## 惟神之大道

山內祀夫

奉天神社神職

長蒙滿洲　國皇帝。奉戴天照大神御神勅。與大日本帝國天皇陛下同樣。奉齋天照大神。拜祭日本國有道德。即發惟神之道。竟定國本者也。

而考此意義。忠孝之大義乃教育之淵源。此國民道德之大本也換言之。祀神之祖然有所思我肉體之親。而忘祭祖先者。所謂忠君。外國只對其君。而日本皇存祖先。故分忠孝但總是一本。近考以觀之。吾人敬愛。為忠孝一本。忠孝不僅個人對祖先之敬愛。國之所起。以上已反復申述之矣。而簡單言之。有表現宇宙萬有大祖先造化三神　德之（神祇）（天照大神）始有皇室。有皇室始有人民。有父子。有夫婦。有兄弟姊妹。有同胞國民。故為神祇皇室。吾人同胞。宜如何服從乎？又有國始有家。有家始有吾身。故須有為國犧牲此身之覺悟。如此始有國容隆昌。皇運無窮。故曰。日本建國五大神勅。為我帝國治教之原則。教育勅語謂斯道仰皇祖皇宗之遺訓。戊申詔書謂仰神聖祖宗之遺訓。即懇委諸惟神之大道也。我人仰通古今而不謬施中外而不悖之如斯大道。實踐躬行。古宅無所題。胸中得到慰安。上下一心。謀國運發展。實驚皇運。以行事乃大理想也。此理想而節節實現。則可盡其德。至茲。圓滿之德實現。即如勅語御示。可咸一其德也。

## 教育

## 青年　寫信問題

大凡一個人。若是生存着。無論境下遭遇如何。那麼。他的心情。和四肢百骸。也必時時被運動。隨着外力作用。和環境的不同。在他的精神方面。亦必有一種喜怒哀樂的萌芽。一個人善惡。邪。正的思想。也

就在這時產生了。想要把自己所受到的感覺。發洩出來傳達於旁人。居住在你附近的人。當然要用言語來表示只是不成問題。如果要使你殊方異域。彼此相距很遙遠的親朋曉知。勢比登天還難因為言語。祇能在咫尺之間。互傾寓意。如使之遠達事實上是不可能的。所以在這種情形之下。必定利用書寫（信）的辦法。來通融了。我們若翻閱東洋史。當能見得到。太古時人的發生法。可說艱難備嘗了。太古的時候。人民職防單純。對於己身的生活。衣食的獲取。住所的選擇。印醞釀。倘難，到圓滿。尚能夠到身外的其他呢？以後由於他們思想的發達。和研究的結果。自身的需要。稍感滿足乃有簡單的通信實現。平民的音信傳達。專賴都邑間人民來往的捎帶。如非繁華的城鎮。和人烟稠密的地方。不能作得到的。途中又說不上需要多少日時。並且又說不上生出任何枝節來。至於驛站走卒的轉法。那乃是官署衙的專用。雖然比較平穩些。然而也說不上要幾隔多少日數呢。如果要是沒有來往者。雖擁有重大事。和千言萬語。待與何人說？根只生嘆。視其湮沒吧了。（李炳東）（未完）

## 教師與兒童

周志棟

兒童是人生所必經過的一個時代。也是我們人最重要的一個時代。最美好的一個時代。這個時代無苦無憂。誠可謂千金一刻的時代裏。腦筋聰明。記憶力强。正是人生發展的初步。要能善用之。將來必可達美好的結果。否則？也容易流到惡劣境地。所以可謂為危險的一個時代呀！

這個時代記憶力最强。學習一種事情很容易記得。這時摹倣性發達。所處的環境要選擇。不要與惡劣的兒童同處。以免傳染。所謂「染於蒼則蒼。染於黃則黃」是也。兒童時代的品行修養。尤為重要。一個幼年人為品行要不善良。容易被害終身。故兒童時代。對於環境的選擇要注意。

兒童時代大多數是離了家庭生活。享受學校求智識。以備生活於社會。雖然如此。但是有的兒童。竟任意胡為不盡其求學所應的責任。結果必定走入岐途。要想免却這種流弊得用什麼方法呢？一。要愛護兒童。對待兒童要和柔的態度。不過要嚴厲。有的兒童倘可斟酌待之以嚴厲。但對於大多數的兒童如要施之以嚴厲。不但不能改變其惡性。反而激動得要固其惡性。所以作教師的人。要愛護兒童。二。要指導兒童。訓育首在領導。忌用体罰。兒童有過錯。要指導他矯正的方法說明他的弊病。這樣始自然可能改變他的劣點。如果要用體罰。或者是因恐懼而不知所從了。三。教學要適合兒童的心理。教學材料。不要過於抽象。使兒童不易明白。不發生興趣。空費時間。不能收完美的效果。所教的材料要適用。要具體。使兒童容易明白。亦能顯意學。不致浪費美好的光陰。收事半功倍的效驗。

教育兒童利用的方法。是教師的義務。所以為教師的要了解兒童的心理。結果。兒童可得有豐富的知識。養成良善的品行。和健壯的身體。將來之輔導社會。建設社會。不致費大的力量。而收有限的效果啊。

兒童是將來社會中的指導者。創造者。其作人根基要能打好。將來必能稱職的。根基要不好。不但不能促進社會的進步。反能碍阻社會造成個社會贅疣。分利而不生利。個人的好壞。全在兒童時代為定。而兒童尤與社會關係甚重要。可不注意之哉。時間的限制。不能把兒童與社會的關係詳細闡明。請閱者諒之。

## 建國十週紀念

滿洲建國。倏越十年。回憶十載。過程之中。雖已王道大行。治蹟上理。而友邦援助。耆宿之勳勞。寒暑之循環。九收百僚之滅私奉公。勵勉職守。汲汲焉。皇皇焉。耆不知幾費慘澹經營。始有此輝煌之成績也。茲者龍躍鹽試。鳳紀書元。九衢炫彩。萬姓騰歡。聽竹爆千聲震撼山川。今次。友邦對英美宣戰。實亦東亞民族解放之始也。回憶。百年以來。英美包藏禍心。虎視東亞。劉擾疆土之心。復施經濟英美挾頑將。妄言抵抗。實擬坐收漁利之心。兵連禍結。人民塗炭流離。想起當年英美狠毒與欺侮實摘髮難報也。幸友邦日本忍無可忍。舊起雄師。在太平洋上殲英美。廣建殊功。掃蕩而清之。而吾等槍後國民於慶幸之餘。曾必群策群力。必群竭智財勞力。以伸感謝之誠。用報皇軍苦勞於萬一。於數十年來經友邦披開天地之新機。我國家及時建設。若旭日之東昇。光華燦爛。在東亞成獨立之國又為亞細亞洲開其先河。如奇花之初發。吾人豈可不感謝友邦。躍會之興。國運隆昌。日滿華三國共同共榮。良可慶也。（李春治）

## 寄職業線上的朋友

李蔭亭

朋友們？
努力！努力！
剷除眼前的障礙。
摘掉四週圍荊棘。
邁進共榮圈樂園。
開拓東亞新秩序。
朋友們？
努力！努力！
擊碎那ＡＢＣＤ。
減滅英美之猖獗。
鼓動太平洋聖戰。
謀人生安居樂業

## 怎樣教養兒童

諺云近朱者赤。近墨者黑兒童一好壞。誰不能全其〃家庭之影響。觀家庭為轉移。但家庭對於其〃關係最重。蓋兒童此時天眞爛漫。識力全無人是則是人非則非。可適於善。可適於惡。故家庭對於、須十分注意。然而家庭。教育與訓練。使、受天然之中。孟母三遷其居。是其明證一如萌芽之草木。受培丁之栽培而得以發芽滋長也。然則我國人對兒童之心理則有大謬不然者。蓋一般家庭十有八九視兒童期為達成時期之通。道兒童生活為成人生活之初步。因日。將來幣以為兒童者非兒童期。兒童。而為一種成時機的成事〃物〃皆效成之所為。不然則動以嚴打威則强制了事。於是當兒之視家庭嚴如囚獄。弱如成呆柰死板。强者成狡詐放誕此種惡劣之習慣。初非兒童之所固有皆家庭有釀成。待其性已成而後矯正之難矣。（東瑞五）

## 戰陣裡想像畫

讀着吧！這會戰陣的海洋裡。皇軍的艦隊正在那奮勇前進。追擊那潰滅的英艦。這不是老無敵陣的日本海軍嗎。（海鷗）

印刷切紙機
大連市日夢街二三番地
興農實業公司
電話三一二三〇六番

性美膏　早洩病者救效確實　一元二角
桃夢　一圓二角
奉天加茂町十六番地
木村商行

歡迎主顧
大連
裕和旅館
優待團体
東鄉町十五番地・電二三八九一

內科　小兒科專門
長生醫院
病室完備　入院隨意
院長　女医學士　王德芝
院址　大連市長生街六二　電話三四九八二番

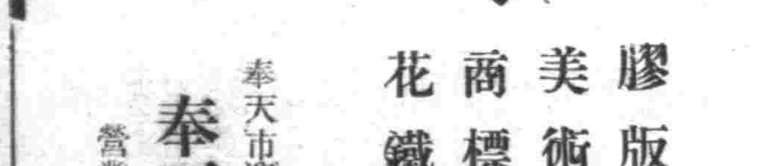

大連市雲井町一九番地
滿洲印鐵製罐廠
電話長四……一二六三一
膠版印刷　各種化
美術畫片　粧品盒
商標紙盒
花鐵製罐　及瓶盖
奉天市瀋海區吉祥街一段三〇號
奉天印刷製罐廠
營業所奉天市小西街一段二一號
電話二一……六二一六五番

全滿歷史最古の專門店
新式帽章　制服釦
優勝旗幟　優勝賜盃
七寶記章　精巧花瓶
商標牌盤　各色徽章

金華號
大連市山縣通
電(2)六四九七　振替大連一五九八

養鷄家必讀
呂健生著
新法　養鷄學實踐書
大連市不老街一
健生洋行發行

助產士　成功捷徑
招新生　入會隨意
學費低廉　半年畢業
大連市松林町四六
滿洲助產學講習會
會長醫學博士岩島覺三

效特淋治　治淋特效
萬人絕讚！
世界上認為最大發見的淋藥成分，會經引起了醫學界底革命，是在近幾年底事．根據這成分而製成的治-尿-塞，本號把它介紹到國內是在發見當時起始的．這期間．利用它那獨特的化學療法，治愈了無數患者，是我們不能否認的事實．
然而，到現在還有許多人，亂用不可靠的淋藥，因而叫苦連天着．本號為了拯救這些不幸的患者，爲了肅清這萬惡的淋病，又把治-尿-塞介紹到患者底面前，眞是值得我們來追憶而讚嘆的！
包裝　24片　（全國有名藥房均備）

治-尿-塞
G-U-CIDE
滿洲柳韓公司　有限股份公司
奉天市朝日區新光街五段九六號
聯行：大連市大黑町二九號
北京・天津・京城・漢城・洛山磯・美國

## 州內畜產資源調查 五年增產計畫檢討

【大同】所謂食糧確保之一翼、即畜產增殖、肉增產之需給調整等、爲現時局下最緊要事、因此將州內畜產現勢、先行調査之後、更將已確立之畜產增產五個年計畫、重行檢討、故州廳農林課、十六日午前十時、於州廳會議室、招集各民政署關係職員、縣旗農林課長、及其他關係課員出席、關於現勢調查之具體要項、有以相當協議、因故州內畜產資源之狀況、並用爲食糧而供給可能之食肉類、可有充分增產、大體三月末調查了云、

## 吉川被火災民 縣令開倉賑濟

【西豐】吉川村鐵河屯、於下月間、前後發生火警二次、延燒餘戶、被災難民計七十餘人、均無衣無食、值此寒天、殊難爲生、縣長袁麗澤、惻然憐憫、請准省方、以義倉積穀、加以賑濟、茲派行政科街村股事務担當者何立中、於一月十九日、前往監視、由該村長（兼義倉倉長）、每人發給倉穀二斗、以資存活、是亦仁政之一端也、

## 開拓道路 舉行完成式

【清原】縣南長嶺、原有汽車道一條、自灣甸子開拓村、建設以還、交通日繁、去歲興工修築、自清原街至開拓村路、惟路經崇山峻嶺、經該土木股設計、與修各村工人、努力工作開山填凋、晝夜施工、於客歲年前、業經竣工、日昨縣署在協和會議場、舉行開拓道路完成式、並表彰各監督警官、及街村長、以及個人等、均賜一賞金、以資表彰云、

## 地動再誌

【清原】本邑前、屢有地動、牛、業誌本報、已屬司空見慣、本日（一月之十八日）午前四時四十分、忽又發生地動一次、故、若初次之驚奇、僅誌日時、以供地質學者參考云、

## 舉行街村廢合會議

【清原】本縣行政區劃係一街三十三村、當局爲節省經費及整飭村政起見、乃於月之十五日招集各街村長假協和會議室內舉行街村廢合會議、結果歸併爲一街十九村、擬於請准省署後再行實施云、

△木業組合一同獻金二百元、△鼎茂昌獻金二十元、

## 市民槍後熱誠畢現 各組合獻金七千元

【東豐】當大東亞戰爭勃發以來、我盟邦日本陸海空軍到處掃蕩群魔、在太平洋大東亞聖戰史上逐漸擴張戰果、對皇軍與以絕對之信賴感謝、近日累接捷報樹立赫赫武功、本縣市民際此自動獻金者頗爲踴躍、於昨各商工業組合一致團結奮起、釀金獻納於協和會縣本部、請求代呈陸海軍當局、以盡槍後之支援、而表現愛國之熱誠云、

茲將市民各組合國防獻金氏名分誌於後

△棉布業組合一同獻金一千三、圓△洋貨業組合一同獻金五百四十金△菓子業組合一同獻金九百三十五元△飲食業組合一同獻金九百八十元△糧米業組合一同獻金三百元△磁鐵業組合一同獻金二百四十五元△估衣業組合一同獻金一百五十元△皮革業組合一同獻金一百四十五元、△油坊業組合一同獻金一百二十元、△糧棧組合一同獻金一千二百二十五元△旅店業組合一同獻金七十五元、△醬油業組合一同獻金一百元、△尖餅業組合一同獻金七十八元五角、理髮業組合一同獻金七十一元、靴鞋業組合一同獻金四十元、△成衣業組合一同獻金三十五元△洋鐵業組合一同獻金十八△元醫院業組合一同獻金十八元、△漢藥業組合一同獻金二百六十元、

△施關臣獻金一百元、△姜雨池獻金一百元、△王助忱獻金一百元、△萬宇會會員一同獻金九十六元、以上共計獻金七千餘元云、

## 大房土早速報告 新設貸家業組合 越期限者按規處罰

【大連】州廳商工水產課、以爲現時局下、槍後州民生活最大問題即爲住宅政策關此之遂行、其第一着手事、須以全州內貸家業者參加之下、新設立貸家業組合、而關此之基礎資料、曾自五日起、按所定樣式、令一般貸家業者、各向官署報告、以資統計、但至今日、所受付數僅有二百名、若以推定數約六十餘名、目下報告數不過一成、其成績殊不良、截止期限於本月二十日、且現在報告之貸家業、皆係小家主、而實態調查之根幹、更以大家主乃爲必要、故同課希望大家主早速報告、其如越期遲悞者、決依規則所定而處罰云、

## 弓長嶺郵局忙碌

【遼陽】興城弓長嶺郵政局長喻鐵牛氏、自到該局以來、對局內事務整理貯金勸誘、滙兌現金速迅、頗得該鎭民之好評在八年末九年伊始期工人開薪、往家滙款頗多以致該局忙碌易常云、

## 本年新學童踴躍

【懷德】我國自建國以來教育日漸發達、是以本城國民優級學校本年度擬收新學童二百四十名、而報名者已達三百餘名矣、該校預定於月之二十日將施行新學童入學試驗、須認爲合格者而准與入校云、

## 開國兵民籍 吏員講習會

【清原】當局爲開國兵民籍事務之澈底、乃於月之十七日招集各街村擔當者、假協和會議室、舉行講習會三日、講者嚴懇詳切、聽者悉心領悟、故成績非常卓著云、

## 九年度預算會議

【北鎭】縣公署行政科爲九年度經費調劑關係、特於日昨假街公所召集各街村司計員流場、開催九年度預算會議云、

## 整理國縣各稅 派員分發催繳

【西豐】縣財務科長何漢三、自着任以來、即以徵收爲急務、鑑於前科長任內已將國縣各稅全額、徵收六七成之譜、在距三月一日僅一月有餘之短期間內、爲完未納稅款、積極整理、以完前任未竟之功、而收圓滿之效果起見、特派該科職員、分赴各街村、加緊催收、以免滯納云、

## 營口郵政局 保險獲得總動員

【營口】郵政局對於康德八年度簡易保險加入者之豫定割當數、「獲得約五千名、得相當之成績、今年度滿系方面傾注全力昂揚意氣、求得各區事務所之應援、贈呈記念品、以期達成所期之豫定數、局員總動員大勸量誘云、

## 屯區劃調整確立

【開原】縣公署爲謀行政區劃與鄉組區劃作一元的運用、以收行政之實效、特將屯區劃重新編組並經調整確立、自本年一月一日施行、併訓令各村合將舊屯區劃所有之部落土地人口等按新調整之屯區劃施行編組、以資確立云、

## 爲司法事務實地指導 各署司法主任講習會

【大連】關東地方法院檢察局、對於阻害總力戰遂行上之各種犯罪者、務須預防鎭壓、以資確保州內治安計、二十六日招集州廳刑事課、州內各警察署司法主任等、自午前九時半起、於檢察局會議室內、開催司法主任會議、當由池內檢察官長訓示後、次由西海枝 席檢察官傳達指示事項、以十日起施行 戰時犯罪處罰特例法律爲中心、行以 項種協議、更自二十七日起、開催司法實務講習會、對於各署司法係、由池內檢察官長、西海枝次席、後藤、中本、

## 期馬政改善向上計 興農部派員來榆指導

【榆樹】伴隨農畜產增產邁進之途、際茲時局重大與建設高度國防之時、馬之用途極爲重要、宜積極改善向上、茲悉前於本月十六日、興農部張事務官、由觀察齊齊哈爾歸途中、便道來榆、當分赴新立村弓棚村榆村街、三個街村之馬籍加以調查並指導、以備將來改善之標準、聞我榆邑馬政之辦理尙稱良好云、

## 綢緞莊營業興隆 多金老闆各納小星

【大連】市自事變以來、一般滿人商業、以不斷經濟統制國策、陽奉陰違、投機買囤、因之致富者、比比是也、近日經濟強化加容、雖然日常生活必需物品、營業似較無甚厚利、然而置買田產、居然以土著富戶、游優濶綽側身紳士之林、其中或以變改字號、潛易執事名字地址猶是也、而商號則改變矣、稅署吏員、稽查無從、以故今日居高樓、擁美妾、怡如也、惟近年來、人造綢緞行一業、如雨後春筍、開業者相繼不絕、試以電影園、休息後初幕時、首先表映、即爲綢緞莊、驚人之廣告、在此經濟儉約之頃、每人綢緞莊、資本只少二十萬以上、其投資之如此白熱化、可知該生意之發財無疑、以目今大連各種商業中、綢緞行實爲首屈一指、據傳此綢緞莊之老闆、多財善賈、利益無窮、除花天酒地、多藏嬌金屋、其中更有以衰老之年、而納良家芳年碧玉、亦非少數、昔人以老人娶少婦、曾詠滿樹梨壓海棠之句可爲此等老闆詠之矣、筆誌所聞、亦時局消索中、一段趣味津津之話也、

## 苦力所得的血汗金 獻於國防可見赤誠

【大連】大東亞戰之眞義、及聖業完遂之使命、全州內日滿人等、早已徹悉、且皆盡其赤誠而協力、尤以州內各地之滿系勞働者、亦係滲透時局之認識、如福昌華工之華人苦力頭百四十九名、在大東亞戰勃發之同時、早有奮然蹶起獻納國防金之熱意、即以勞働所得之生活費中、省儉消費、釀金獻納、十三日由代表者、福昌勞務課主任加藤雄章氏、率同苦力頭等數名、訪問市當局獻呈國防金一千三百九十圓云、

## 稅局分送九年度 事業稅申報書

【北鎭】縣城稅捐分局近以年後開始辦公之際、事事着手進行、所以該局稅王蓮亭等正在出張各街巷、紛紛送事業所得稅申報書云、


健胃固腸丸
商標 註冊

整理腸胃 唯一靈藥

登錄商標
下痢腹痛健胃整腸劑
健胃固腸丸
本舖 株式會社谷田春堂

功能
補胃整腸專治
紅白痢疾痧疫
胃痛腸炎消化
不良吐瀉腹痛
胃腸衰弱各症

總發售處 株式會社谷田春堂大藥房



司保明．眼藥

靈藥司保明 常能治眼睛
痧眼與疲眼 火眼或雲矇
雀盲風淚眼 羞光並畏明
一切眼科病 均有治愈功

全國各大藥房均有代售

總發賣元 製藥株式會社



民益鐵工廠出品

發明製造人 王伯勛



全治皮膚病
天恩水

舒肝健胃丸
因氣困食胃病良藥

專治男婦肝鬱氣滯、胃不消化、飲食停滯、時常打嗝、嘔吐酸水、胃腸脹痛、兩脇攻痛、及心口疼痛、噎膈翻食、心腹病塊、癥瘕氣逆攻痛、積聚痞瘕、因氣腫脹、食積、寒積、虫積、氣積、及茶寒酒寒心腹各症、服之確効、舒肝順氣開胃健脾、開鬱化滯、散積消聚、平肝導滯、强健腸胃、潤腸通便、消除煩悶、舒暢氣血、通暢百脈、凡係因氣因食所患胃病無論老幼服之胃病必愈也、定價每袋一元二角每盒三元◎外埠代理新京天益德、濱江天育、大鎭、龍江德泰、錦和、三江德盛、牡丹江懸存、和益 大連德記、安東合藥房營口咸春天福

總行奉天鐘樓北
關東大藥房
各埠均售



除掉面皰・黑色
雀斑・皺紋等等

自然美的魅力比任何巧妙的粧扮都還要勝過十倍、然而且是一切化粧的礎石。然而具能造就天然美肌的美白藥料、在現代的化學科學上却是還找不到的。只有麗王才真正配得起具有肌膚的美白和榮養兩全的、爲現代人們常用而不可缺的美容顏料。

本舖 株式會社 レオン商會 東京市神田區小川町西四丁目

麗王洗臉雪花膏
オン洗顏クリーム

暴飲暴食．大概是．痢疾和腸傷寒的種子

登厠無數，備體瘦憊，筋疲力竭，下痢，在病苦愁城之中，諸君勿憂，速服本品，保君隨手治癒，回復健康

主治效能
一般瀉肚
慣肚瀉
幼兒綠便
水瀉腸鳴
紅白痢疾
阿米巴赤痢
腸病全般

YATEMIN
阿痢特靈丸

奉天市大和區青葉町十一 田邊藥品株式會社



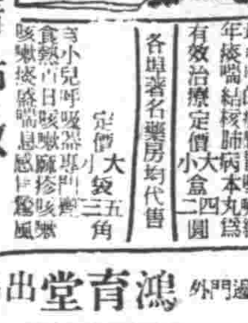

隴西氏理肺丸
痰喘咳嗽是老年人冬令最可怕的病感冒咳嗽經年痰喘結核肺病本丸爲有效治療 定價大盒四圓 小盒二圓

隴西氏清肺散
專治小兒呼吸器專門藥 食熱百日咳嗽麻疹咳嗽咳嗽痰盛喘息感冒驚風 定價大袋五角 小袋三角

各埠著名藥房均代售

奉天大西邊門外 鴻育堂出品



寫眞銅版
亞鉛凸版
三友製版所
奉天加茂町十一番地
電話(二)四五八四番



專門風寒救急膏藥
貼上三日無效退錢

王玉璞字潤川膏藥店啟

染白髮紅 毛之靈液
那伊斯

各界淑女諸位啊！倆們趕快購得靈液那伊斯、染髮染髮、那麼着倆們的頭髮、一定能增加烏麗光澤、永遠不知老態、

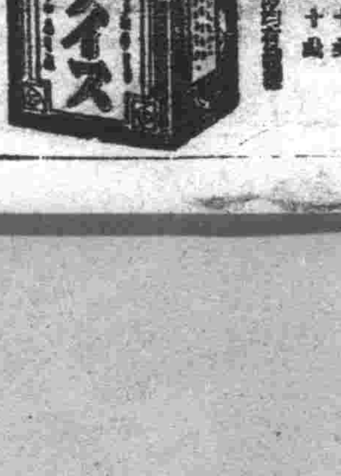


定價 試用瓶 四十錢 小瓶 五十錢 大瓶 九十錢



立癒淋・濁的最新靈藥

掃五淋

清血止淋・易如反掌

一旦染患淋症・苦痛難堪，始而尿意頻數，繼而排尿困難，膿汁隨時外泄，終而排膿排血，抓墻搔頂……倘不及早治療，後患方長，不堪設想，速服本品，立奏奇効，保君喜出望外！

本品—掃五淋係由高貴藥材配煉而成能直接撲滅淋菌，搗毀菌巢

●藥到病除
●一試便知

主治効能
◎五淋白濁
◎急慢性淋病
◎淋菌性睾丸炎
◎攝護腺炎
◎子宮內膜炎
◎喇叭管炎
◎淋菌性關節炎
◎膀胱炎
◎淋症全般及因淋症而起之雜症皆有奇効

各大藥房皆有出售

奉天・大連・天津・上海
株式會社 滿洲藤澤友吉商店
伍陽製藥株式會社製品

SO. 11

## 慰問北邊鎮護軍警 各班由京分別出發

【新京專電】爲關於嚴寒國境、服凡有困苦不但數點靈因鎮護北邊鐵壁之關東軍各部隊勞苦、並感謝慰問不幸因戰在戰線受傷之傷病將兵、兼視察地方狀況激勵慰問邊境第一線日夜嚴滿治安盡瘁日之國軍並警察官、政府決派遣各部大臣、總務長官、外務局長官、興安局總裁等爲班長之日滿軍警慰問班、第一派遣班、二十日以左列三班、自新京出發就現地慰問之途、以武部總務長官、王總務廳次長爲首班柏村總務廳參事官、奧田、周兩秘書官等慰問第一班一行八名、二十日午後三時二十分、自新京出發、赴黑河省、北安省地方慰問、而以韋外務局長官爲班長之第二班別班一行五名、赴佳木斯方面、以阮交通部大臣爲班長之第三班一行五名赴濱江省、牡丹江省方面、各於二十日午前八時五分自新京出發就慰問之旅程、

## 出席臨時全聯 奉省代表人選決定

協和會省本部、自十九日午後四時、召開本部委員會將關於時局、詔書、奉戴臨時全國聯合協議會省代表選定如左、

△奉天市加藤治雄（公會理、事市本部委員）
△奉天市鞏天民（會社員市本部委員）
△奉天市陳楚材（紡紗廠社長前市本部委員）
△撫順市周欣儒（商業）
△鞍山市金滙三（會社員市本部委員）
△鐵嶺市許淮賢（律師副分會長）
△遼陽市文鍾喜（官吏）
△營口市安井容韻（官吏副分會長）
△本溪湖市李如翔（學校長）
△瀋陽縣穩寧禮（農業縣本部委員）
△遼中縣劉奉新（農業）
△海城縣馬錫唐（公吏、分會長村長）
△蓋平縣金振韶（公吏村長）
△復縣鄭欣（興農合作社理事分會常務員）
△清原縣文殿甲（公吏、分會長）
△莊河縣李澤民（開街長縣本部委員）
△興京縣滿禮朮（教師）

並此次選定代表、除加藤（日）穩寧禮（鮮）兩氏之外、均爲滿系、年齡最高五十二名、最低三十七歲、在大東亞戰爭下、將滿洲國民之意、與熱、反映全聯、此省代表堪稱適當云、

## 土地開發會議 自廿三日舉行

【新京專電】滿洲土地開發會議、爲行本年度事業之方針預算、勞工問題等之指示、俟稻垣開拓總局長之歸任、定於二十三、四兩日間、於該社會議室、招集全滿十八工事事務所長、開催本年度第一次之所長會議、至於本年度之事業、除繼行十八地區之事外、以弗行新規事業爲方針、同時關於資金、資材、勞工等之事業、亦加以壓縮、反之伴隨開拓事業之進展、對於土地改良工事、乃最感緊急之問題也、因此所謂濕地、灌水地要中之工事、特別進行研究其所有之設意工事、即鑑東邊於錦州之繞山與吉林之新開河兩地區、施行工事云、

## 滿華氷上競技 二月在奉舉行

華北北京市體育協會、基於滿華冰上競技之交歡、及互相親睦藝術、連絡體育界之感情起見、業與大滿洲帝國體育聯盟奉天市事務局協商之下、舉行奉天市對北京市冰上交歡競技大會、北京市之競技選手代表廿八名、定於二月十日抵奉、二月十一日與奉市競技開始、十二日終了歸去、茲將屆期競技之項目誌下、

▲花形競技
▲自由滑型（速度）
計男子五百米、一千五百米、五千米、二千米接力、女子五百米、一千五百米、一千六百米接力、
▲氷球競技

## 男子既執鎗而戰 女性當獻身看護 奉市一日系女性血書請願

當滿洲國赤十字社、今正募集本年度救護看護婦見習生之志願者中、大和女郎以血書請願「男子既執鎗而戰我等女性、當獻身於兵士之看護」之非常時槍後之美談頗使奉天支部感激、爰此美談之主人翁、爲居於奉天市大和區江北街砂山房產住宅六十九棟四號之市公署事務員植田千賀子女士（二一）今知此滿赤募集救護看護婦之舉、乃以軍國女郎之熱情呈出請願書（原文）如左、「啓者、時值嚴寒之際、支等槍後國民之任務、與於中國又南方戰線及國境軍警日夜奮鬥之第一線將兵諸君比、實難滿足、故日夜思案願女性如何亦能爲國盡力、既見與妾同年之男子美事入營（中略）乃願盡微力俾能爲傷病兵諸君之看護」云云實爲一大東亞戰爭下之赤十字美談云、

## 去歲法定傳染病統計 奉天市共達二千餘名

塵埃之都奉天已被加上「非衞生都市」之汚名、去年於奉天市發生之法定傳染病、日系爲二千四十七名、滿系百五十八名、其他二名、其中竟有日系百八十七名及滿系十四名、之死亡者、而日系所以死亡過多者、不外由於日本人移住滿洲乍臨急激變化之大陸性氣候及風土之結果所致也、茲按日滿系病種別以觀、大抵如左、（數字右指日系左爲滿系）

| 病名 | 發生（日系） | 發生（滿系） | 死亡（日系） | 死亡（滿系） |
|---|---|---|---|---|
| 赤痢 | 一〇七四 | 三四 | 六九 | 四 |
| 疫痢 | 八二 | 三 | 一三 | — |
| 腸窒扶斯 | 三三四 | 三七 | 六五 | 三 |
| 把拉窒扶斯 | 一〇四 | 八 | 九 | 一 |
| 痘瘡 | 三七 | 五 | 二 | — |
| 發疹窒扶斯 | 一一〇 | 七七 | 三 | — |
| 再歸熱 | 二 | 九 | — | — |
| 實布垤利亞 | 九六六 | 一六 | 一〇 | 三 |
| 流行性腦脊髓膜炎 | 四二 | 一 | 一一 | 一 |

滿洲登錄寫眞入選者
老婆之笑顏（新京市川保之）

## 新嘉坡陷落祝捷行事 奧村情報局次長發表

【東京十九日電】現當局準待英國之東亞牙城新嘉坡陷落、如何懷重指導國民之戰捷氣勢現由奧村情報局次長、於十九日明示方針如左、

一、即新嘉坡陷落、如提燈行列及其他類爲陶醉之儀式、皆當免行之、
一、國民依各團體別、或分別參拜神社、及其他以適當之方法、感謝前線勇士、對戰殁勇士、與以靈慰行事、以軍新覺悟戰爭之完遂、

## 滿赤開始募集 救護看護婦

滿洲國赤十字社、募集康德九年度救護看護婦生徒志願者、而募集人員、日系約三十名、滿蒙系約四十名、募集要領如左、而投函滿赤奉天省支部十九日現在滿系出願者達十九名、

△出願期日及場所
在一月三十一日以前、其志願須達到新京滿洲國赤十字社本部各省支部新京特別市支部、
△應募資格
日語可日常會話者、身體健全身長一米四五以上、體重四一瓩以上、無「沙眼」及其他傳染性疾患者、
△試驗期日
二月十二日（木）午前九時
△試驗課目
身體檢查、口頭試問、國語（日語）算術、理科、（以日語會話爲重點）
△試驗地址
一、滿洲國赤十社各省支部及新京特別市支部（本社病院所在地支部、不在此例）
一、奉天、哈爾濱、錦州、牡丹江、佳木斯、虎林、孫吳與各滿赤病院
△受驗上之注意
試驗當日、携筆記用具及午餐、
△合格者發表
二月二十八日午前十時本社本部及出願場所
△入學
合格者四月一日午前九時入奉天、哈爾濱、或錦州各本社病院養成所（支給旅費）

## 國境錄音放送 勇士聆畢感激異常

【東京專電】以耳傳酷寒刺骨之北生命線之滿蘇國境勇士之勞苦計、關東軍報道隊錄音班第三報、十八日午後十時三十分以無線電向日滿放送、該夜滿蘇國境最前線軍擧東寧之聲音等之槍音最初由熊被放出、在就寢時間之兵隊、如兒童一般圍着無線電、等待放送不久、放送員介紹、關于皇紀二六〇二年之最前線軍隊行事錄音放送、內容有在營嚴式與中部隊長宣明烈 決意之訓示、次有壯烈突擊之雄叫、夜有懷念故國、詠興最後〇〇部隊長之吟詩、一同肅然、滿念離開幾百里之母國、於是由心中即引起感激大聲唱兵隊曰、「吾等之勞苦、國內亦知道了、我們要精神抑來！」在黑暗中之國境兵隊、在此放送一刹那、胸中充滿了感激、永不能忘不久放送近聲告終時、高呼「萬歲萬歲」於是一同如兒童一般圍回兵舍內云、

## 軍援連絡會議 昨已在京舉行

爲強化各種軍事援護團體之連繫、並期槍後後援之萬全計、民生部當局日前公布「軍事援護連絡會」約定要綱」以謀軍援事業運營之合理化、今共於該要綱、開催第一回中央軍事援護團体連絡會議於十九日午前十時半假民生部禮堂、招集民生部由厚生司長以下關係官、並日本大使館、治安部協和會滿赤軍事後援會國婦、中央社會中等協會、興入會等關係者二十餘名、舉行、首先由由厚生司長致辭後、

## 奉市警官昇級 已得政府認可

政府當局、關於爲確保治安、日夜不眠不休永在活動之警察官、以萬全之現心、謀其待遇之改善、故對奉天市警務局關於滿系警官補以下下級警察官之定期昇級之申請、今已認可、業於一月一日附發令昇級、且於本月發薪日、即一齊支給、此誠爲警察官之一大福音云、

## 國兵法事務局 協和會已發令廢止

隨進之我滿洲帝國、爲建設高度國防國家、實施國兵法以來、早已徵募第二次壯丁矣、而協和會中央本部關於從來以協和運動一環、宣傳國兵法之國兵法事務局茲以十二月三十一日令、宣告發展的解消、省市務局、亦決定解散國兵法事務局委員會、今後設定以援護財閥爲中心之事務局、廢止從來委員會制度云、

## 勞務興國會 擧開懇談會

因勞工協會之發展的解消、廢止向來之官廳制、以各會社、勞務協會、主体、採取會員制度之奉天勞務興國會、當將會運動、徹底自興的展開、自二十日午前十時、在協和會市本部、召開懇談會、先對協和運動積極的展開加以協議與決定云、

## 全滿桌球競技 日程地點均已規定

大滿洲帝國體育聯盟桌球協會、爲促進桌球技術之向上、特制定本年度全滿桌球競技之日程、茲將競技之日程、名稱、競技地點等誌之如下、

▲第四回全滿男子硬式選手權大會、定於二月十五日在新京擧行、
▲第三回全滿女子軟式選手權大會、定於三月八日、在奉天擧行、
▲第七回全滿都市對抗大會、定於四月十九日、在錦州擧行、
▲第六回全滿男子軟式選行練大會、定於五月三日在奉天擧行、
▲建國大選拔賽、定於五月卅日、各地擧行、
▲第十一回全滿體育大會、定於七月廿四、廿五、廿六、五三日間、在※擧行、
▲第十一次全滿体育大會、第二次全滿中等學大會、定於八月十二日、在※京擧行、
▲建國周年紀念東亞競技大會、定於八月八、九、十、十一、五四日間、在新京擧行、
▲第四回南北對抗大會、定於九月廿七日、在吉林擧行、
▲第五回全滿入戰式選手權大會、定於十一月十八日、在新京擧行、
▲第四回全滿女子硬式選手權大會、定於十一月八日、在奉天擧行、

## 增強軍援團体連繫 中央擧開聯絡會議

爲加強大東亞戰爭之後方軍援要政、民生部特於十九日、於會議室、擧行中央軍事援護團體聯絡會議、參加者有駐滿日本帝國大使館、治安部、民生部、協和會、滿洲軍人後援會、滿洲國赤十字社、滿洲國防婦女會、滿洲傷痍軍人會等關係團體、本日午前十時三十分、準時開會、首由厚生司長致辭、其次遂由其他參加團體代表作事業概況之報告、最後爲聯絡協議及其他懇談事件、茲錄其聯絡會議事項於次、（圖即第一回聯絡會議）

一、市立醫院醫師會等醫療關係機關對扶助者、優遇減費之件
二、學校組合對扶助者之兒童、學費免除之件
三、市公署之水道、電業會社之電燈、瓦斯會社之瓦斯對扶助者之家庭免費或減價之件
四、關於軍警慰問委員會關聯之件
五、國兵法實施國兵指導委員會關係之件
六、全滿傷痍軍人之狀況調查之件
七、恤兵家族收容狀況並將來建設計劃之件
八、對恤兵關係輔導材料周滑之件
九、醫療扶助並助產扶助現況調查之件
十、國兵特殊扶助生活扶助、對地方公署及現地部隊之聯絡關係之件
十一、軍事援護事業關係法令、各部隊長及第一線行政機關徹底指導之件
十二、對醫療扶助之協力開業醫療關係者協醫之件
十三、職業補導所輔導用資材優先配給之件
十四、退役軍士兵及其家族之軍事援護精神徹底之件
十五、國境警備隊及討匪部隊軍警慰問之計劃等需依據軍人後援會要綱、並以協和會爲主體計劃實行之國防及軍人後援會協力實施指導之件
十六、軍事援護思想普及徹底及各種軍事援護內容等普及圖謀根據協和會機構發使民衆週知之件
十七、軍事援護事業並會務業關係職業輔導設施互相利用之件
十八、第二回軍事援護調整週間實施之件
十九、中央及地方軍事援護團體聯絡會運營之件

## 昂揚文藝報國精神 首都擧開文藝家愛國大會

【新京專電】爲打倒全東亞民族宿敵之英米而勃發之大東亞戰爭、自開戰以來、今已四十餘日、對無敵日軍之威武、全世界均惶恐不置當是時、有滿洲文藝家協會、爲創造大東亞新文藝起見、以國文藝報國、特主辦「文藝家愛國大會」、已於十八日午後三時、假國都紀念公會堂、集合擧行、其委員長代理橋宮川清氏、並有委員會員來賓關東軍報道部伊藤少尉、武藤弘報處長及其他弘報、文化關係者五十餘名參加、至其會序、則先向宮城遙拜、靖國神社遙禮、次議宮川委員長代理致開會之辭、再次推擧委員大內隆雄氏就議長、再由參加者發言發後、並行宣言決議案之贊成禮讚、除詠暴盛贊之大會、遂於隆盛中閉會云、

## 國婦會支部 組織青年班

國婦奉天支部當局、以會業新之全面的展開爲目標、除協和女子青年團、職場分會員外、以十七歲至二十歲之會員、而組織國婦青年班、近將決定、其目的將既成青年班二十五分會員約六三三名、加以整理、結成少數班、統合此種少數職域分會、即新組織強力之青年班云、

## 道德會講師被窃

奉市大東區與民街二段九六號、三家子道德會內住有講師王書文者、於日昨午前四時許、睡眠之中突有竊賊入內、偸去衣服數件、估計時價約値三百餘元、當即報警請緝云、

## 祝軍事協定 意公使獻金

日德意由於在大東亞戰爭遂行中宣告世界新秩序建設之意義與決意、樞軸三國間之軍事協定成立、更向輝耀之勝利邁進一新階段、故義洛內駐滿意大利公使對大東亞戰爭上所建之赫赫戰果與日德意軍事協定、懷滿腔祝意、二十日起訪問關東軍梨岡大佐、繼往滿軍武官府訪問野寺補佐官、各獻恤兵金一千元云、

## 強化防諜警備 市署訓練職員

奉天市當局、鑑於時局非常、爲強化防諜警備之訓練計、於廿日正午十二時、市長召集全署職員、假大講堂內、予以親訓之訓話與鼓勵、並定期於廿一日午前七時半鐘、受訓練之職員、按時至署方規定之場所、在江口隊 指導之下、開始重大意義之訓練云、

## 檢討警察人事問題 省警務廳開會協議

奉天省警務廳、爲期省下市縣警察人事事務辦理之運營萬全、決定召開人事事務辦理者事務協議會、選出各市縣日滿系擔當者各一名、日系、自二月二日午前十時至四時、滿系、自五日午前十時至午后四時、在省公署禮堂、分別擧行、該日之協議事項如左、

一、關於昇進之事項
一、關於入營者辦理之事項
一、關於休職之事項
一、關於懲戒之事項
一、關於例規解釋之事項
一、關於警察官與之事項
一、關於恩給請求之事項
一、關於公傷病療養之事項
一、關於定員之事項
一、其他

## 滿洲工廠失愼 損失約一萬二千元

數島區康寧街四段七十號、滿洲工廠之工事場、於昨（十八）日午後八時十五分、不愼起火、損失約甚、茲將發生火災之經過、誌之如次、

數島警察署管界、康寧街四段七十號、滿洲工廠之工事場、月之十八日午後八時十五分頃、工事房內爲禦寒燃燒火爐、爐紅火旺、烤着紙壁、因而成災、幸被該現場之事務員高瑞華發見即時連絡消防隊、並電知警署、移時警車馳至、在消防隊員奮勇撲救之下、火始熄滅、共計燒毀房五間、內中貯藏之物品頗多、全經估計、約損失一萬二千餘元、該事務員容某業被拘署訊問一切云、

## 威克島美俘虜抵橫濱 對日軍優遇均極感激

【橫濱十八日專電】受帝國海軍之猛攻、而撤退之美東亞侵略路唯一根據地威克島所有之俘虜哥嘉茲乘帥於十八日抵達〇〇〇船內收容之捕虜乘船名、於十八日抵達〇〇船已沿着橫濱、比前次關島之俘虜、約有三倍、即於俘虜人之顏上、現有深刻之表情、此乃依但從等到非常精神、船中日軍對以我王道之寬溫與船員之誠摯之看護所致也、至於船中、罹有重病者、亦無一人死亡、負傷者、亦呈全癒、因斯、彼等特別感激、彼等均爲純粹之美人、相於船中、仍發揮美國人之個人主義、卽於職食之際、爭先恐後、不守紀律、無紀綱之狀態、後則以嚴格之訓練、遂體上官之令、亦自身、直接分給、今自〇〇指揮官〇〇大尉、〇〇船長、〇〇事務長、〇〇醫務長等、談於船中彼等所有之生活、茲誌其內容如下、

彼等每日六時半起床、九時半就寢、起初雖不食黃米飯等食物、但漸成習慣、均謂「香甜、甘美」大事進餐、於彼等方面、特別注意、至于健康、亦即如現在所有之活潑精神、勢兵衣類等、亦充分給與、尤於冷別支給內衣之時、一同、甚感泣、因於中力行矯正彼等之個人主義、施日本的訓練、故於今日特別欽慕日軍之優良、相初雖抱生命之不安、忐忑於心中、現有深刻之表情、但於近日、均特別安心、聞是倫快、同時對於戰況與家族、均甚關心、若詢有消息、即蜂集前來、彼等得知列某新國謀之無效、沉於公即另有重面攻盛時狀之情云、

## 日軍勇敢誠堪驚服 俘虜等對記者談話

【橫濱十九日電】十八日入橫濱港之威克島戰之美俘虜對日誌島守備司令官加尼寶中佐以下、有帝國海軍將空軍共與建設主任克里工兵少佐、及因海兵附員鑒醫、金海兵航空少佐、美兵之勇年少佐、海少佐等、皆十六歲兵等二萬外兵等、與記者會〇〇〇船之一室會見時、如加尼寶中佐曰一九一九年於亞那波里斯海軍兵學校卒業、於海上勤務已五年間、一九二五年於空軍列洲海軍基地、受沙克拉受訓練、應爲驅門艦、巡洋艦、航空母艦乘飛行將校、任威克島之水上母艦航海長、此次與其部以下一同盡日猛擊擾擊捕、茲記其感想如左、

△加尼寶中佐、
余自十一月二十八日與擔香山之金海兵少佐一同就任、至今僅到任廿五日、去以武運不佳、而被捕、閑職第一日之十二月八日、日軍以絕妙之爆擊、與猛之威克島之上空、因之汽油與重油罐、皆受致命之大損害、翌日兵營、火藥倉庫等、至十二月廿三日日本軍即政行上陸作戰成功、雖我等極力反擊、終因日本軍遂於勇敢、余此次始知日本軍之實力、由於美國之宣傳我等均不及日軍、除誠服、當與日軍作戰之前、卽自知必敗於日本、卽因日本作戰首先需要非島、自夢威克島敗毁、美國受甚大打擊、日本亦更獲得戰時資源、而長起長期戰、余個人深願戰爭早息、可以早日歸家、現余雖受捕虜之待遇、但尚滿足、日軍所給食、均甚可口、

△巴特那年少佐（卅八歲）
當十二月八日日本軍大爆擊之時、爲最初之誤謬、八架飛機、殲滅余即驚覺日本之確、當日軍上陸後攜行機、全部喪失、僅留四架、自斯余即知必敗於日本也、此次落島得捕虜待遇、亦超出余想像以上之佳、余今後當熱心學習日本語也、

△帝邊（四十一才）
余與部下對日本軍之厚遇感激異常、余等以此情本軍、秋分常美深也、

△喬克（卅八歲）
余對於戰爭之事余無一所知者、此次乃被徵入軍隊、待至威克島卽敗及軍隊、無識意、余不知有日學戰爭之事實、以等此今皆戰致爲捕、

# 調經健身

女性本有女性的美麗、但在女性美麗之中、如再加上青春的美麗與健康的美麗、其美麗乃成眞正的美麗。

凡屬女性、莫不希望保持女性的美麗、更莫不希望保持青春健康女性的美麗、但是要保持女性的美麗、尤其要保持青春健康女性的美麗、那末、定非豫防卵巢機能的衰退不可、而欲豫防卵巢機能的衰退、那末女性荷爾蒙「蛔閥好萌」的補給正是非常必要、因爲「蛔閥好萌」是與國際標準女性荷爾蒙完全一致的製劑、能豫防卵巢機能的衰退、并且最有調經健身的功能。

本劑有粉劑・片劑・栓劑・膏劑及注射液。

41(5)151

# 蛔閥好萌（オバホルモン）

各大藥房 均有經售

發賣元 武田長兵衞商店 日本大阪市東區道修町
滿洲總發賣元 滿洲武田藥品株式會社 奉天市大和區春日町



# 淋疾

適於接連服用 安全之化學療法劑

最短期治療阿早（AZO）色素劑

# 塩野牌 脫爾滔淋片

「脫爾滔淋」片……經細菌學的實驗在一萬倍之稀釋液中 已證明其無活菌存在之殺菌力 對於感染直後之急性淋病使其激痛能鎭靜遭受頓挫 同時具有強烈之深達力 對於慢性及再發症 亦能澄清其分泌物 而急速緩除患者自覺的痛苦

本片絕無化學療法劑之通弊如惡心 頭痛 虛脫等副作用 用法亦至爲簡單 每次內服二片 即可達治療或預防淋症之目的 又爲一般化膿性疾患所賞用

【專治】急性及慢性淋疾・膀胱炎 腎盂炎・扁桃腺炎・中耳炎 婦人科泌尿器疾患

【包裝】三〇片 一〇〇片 三〇〇片

發賣 塩野義商店 大阪市東區道修町三丁目
塩野義藥品株式會社 奉天市數島區協和街二段

塩野牌
ST—C4

# 新嘉坡陷落迫在目前

## 省民感謝慶祝行事已決定

【安東】自日英美開戰以來、僅一個月間友邦皇軍已收到赫赫戰果、如香港、馬尼剌之陷落足使英美膽寒、目下精鋭之陸海空軍日夜猛襲新嘉坡、至稱爾大要塞之直布羅陀港、與新加坡、如陷落英美軍事上受致命之打擊、勢必抬頭寶出東亞天地、協和會省本部省弘報室相協力、俟新加坡陷落時、展開宣傳工作並慶祝行事等、其宣傳方法、即當陷落之同時由省公署、協和會省本部向各縣發送陷落之新聞、一方由各縣公署協和會縣本部內縣下宣傳週知、使一般民衆認識新加坡陷落之重要性、其他既決定之陷落奉告時、新聞表明槍後感謝及宣揚前進之決意、此外並舉行旗行列、講演會祝賀會諸般慶祝行事云、

# 期北邊國境民決意昂揚

## 全省會員開懇談決意大會

【東安】期大東亞戰爭下北邊國境民之決意昂揚、東安省五十萬協和會員大會自十七日午前九時三十分、在東安市舉行、是日午後寒氣中、各代表、開拓團、其他一般市民六百名參列、行國民儀禮後、全員起立、捧讀詔書、決議宣言並感謝文、無遺憾昂揚挺身國境之協和會員之決意、繼於懇談決議事項如左

△決議事項

一、建國精神之昂揚
二、關於農產物增產之件
三、關於物資消費規正之件
四、關於勞動興國運動之件
五、關於儲蓄奬勵之件
六、關於軍用機獻納之件

△宣言

我等奉體長期戰之關於時局詔書、體得本大會舉行之趣旨、自覺即與國民之中核的實踐者之本分、率先垂範、實踐躬行、廣及衆之、以貫徹賦課我等之重大使命、以一死邁進、宣言之

△感謝慰問文

開戰以來、向世界宣揚皇軍之威武、洵堪感謝、我等憶其勞苦、如鐵壁堅固北方之守護而同時祈禱將兵諸士之武運長久

（發送先）
中國派遣軍總司令官
南方面陸軍最高指揮官
關東軍司令官
陸海軍大臣

（寫眞）爲蒙民之牧羣及剪羊毛工作

## 觀光協會

### 力謀充實內容

【通化】東邊道觀光協會決於設立第二年之本年、力謀充實內容、質量、探求地上、地下之資源、以期收得明朗東邊道之對外宣傳之成果、已決由島居主事赴各縣出張商議、決定首向觀光資料之發行及土產品之充實等邁進、此外擬於協會中之土產品陳列撫松之人蔘、及白樺之樹揖、輯安之硯以及其他鄉土、名物等品、向臨江、輯安等出張、積極努力完成計畫云、

## 專賣品各種配給量

### 一月份已正式決定

【齊齊哈爾】齊齊哈爾專賣署、爲本市市民專賣品、（麵粉火柴石油食鹽）需要便利起見、故實施配給通賬制度不日即行發於市民之手、其一月份配給數量如左、

△火柴配給量六口人者（或不足六人者）配給爲七小盒八人八盒十人九盒（十二人以上者）爲十盒

△食鹽配給量每人爲半斤、爲顧念農村民衆之食鹽困難故、本年度採取優待農民之新方策故農民爲一斤

△石油配給量、每戶配給滿斤二斤（但限家中無電燈裝設者）

△小麵粉配給量、尚未決定但待月之十九日在省當局開省懇備委員、詳細檢討之後、必能決定之、但據各關係者談稱、因爲舊曆年臨邇小麥粉之配給量、決定較以往增多云、

## 開始臨時種痘

【安東】天然痘患者昨年來急激增加、防疫當局、異形忙碌患者發生昨年末十三名、本年發生六名死亡一名、猖獗殊令人恐、當局更期防範未然、市保健科乃主催臨時種痘、昨十六日已開始實行於保健相談所、未種痘之乳兒等可速施行可也

## 年紙房出現

【北鎮】縣城一般販商以舊曆年關將屆、人民方面慣於積習、家家戶戶供皇君天地財神仙家門神等等牌位、所以該販商等利用時機、組織年紙房、及擁床、所有年限所需要、臘燭香紙張畫像等、應有盡有云、

## 市上柴車蜂擁

【北鎮】縣城市近來秫稭車蜂擁而至、每日不下五六十車之多、所以價值日賤日下、現在不過五六元一百捆云、

# 興亞挺身隊結成式

## 各要人參加之下盛大舉行

【齊齊哈爾】當昂揚實踐大東亞戰下東亞之本義、龍江省興亞挺身隊之結成式、自十七日午后一時、在省禮堂、由山管次長、隊長阿部文教科長以下滿系隊員六十七名參集之下舉行、首先一同齊唱國歌、遙拜皇居、帝宮、新頒發詔戰捷後、捧讀宣戰大詔、次長作訓示、協和會省市各本部長致祝辭、阿部隊長宣誓綱領、最後高唱興亞挺身隊萬歲閉幕、繼開昂揚士講演會、堂堂踏出運動之第一步、

## 爲謀縣政運營圓滑計

### 開本年施政方針會議

【北鎮】縣長王中第、副縣長新川吹雄氏、爲整飭縣政精誠國利民福起見、特於昨午前九時許召集各科股長、興農合作社理事長、協和會事務長、各協和分會長、各街村長等、於街公所會議室、開催康德九年度施政方針會議、凡關於庶務行政、警務、財務、實業、地政、以及其他產業開發、儲蓄報國、餘穀出荷、油脂配給、醫療施設、建國精神發揚、協和徹底、新年禁止賭風、並戰時体制下國防獻金等等要政、關係均經逐一交付檢討、表決、而便根據實施、藉利國策、而維民艱、並期東亞新秩序日益强化云

## 新聞特派員講演

### 皇軍攻香港實況

【哈爾濱】自大東亞戰爭勃發以來、友邦皇軍爲驅逐東亞侵略魔障之暴戾英美、以資解放東亞民族自由、故友邦皇軍當進擊英國侵略東亞根據地香港之際、而滿洲日日新聞社哈爾濱特派員西村氏、曾冒危險從軍、目睹香港攻陷之實際情況、茲西村氏現已從軍事務完畢、業於日前返哈、特於十五日午前十一時在濱江省公署利用省公署自體放送機會講演香港攻略之實況、以使使省公署全體職員對於皇軍攻略香港勇武精神徹底明瞭、此外更由該新聞社哈爾濱特派員西村氏於十六日下午六時三十分在道裡地段街商工大樓會議室、對於一般市民講演、關於上海市美英權益接收經過實況、一般市民入場聽講者極多云、

## 爲期政治進展

### 人事遂大刷新

【東科前旗】當此建設東亞共榮圈之際、第一線幹部官吏肩負重大責任、必須挺身奉公、各抱强化運動目標、以期早日完成使命、旗長孟和濟亞氏有鑑於此、茲將精萃官吏移動案件呈請省方、業經前後照准如左記、財務科長都固冷氏陞爲行政科長、行政股長德濟阿陞庫倫旗庶務科長、土地股長德福中乃氏轉任行政股長、屬官哈爾格勒圖陞任土地股長、屬官巴爾陞任財務股長、屬官姜榮宸歷任文書股長、屬官尤紹麟歷任會計股長、會計股長宿利實轉任司計、委武和島包道任庶務股長、警佐傅連山任司法股長、警佐傅彥達責任保安股長、今春佐吉任旗產股長、久保田泉任畜產股長、

# 謀預算合理化

## 將開副市縣長會議

【通化】省當局期與省下地方財務連絡徹底促其圓滿計、乃預定本月二十六日於省議室舉開副市縣長財政會議、而求對本年度各縣及市方之預算運營合理化、同時各縣及通化市之財務科長亦出席會議、對稅制及稅率等行激底之協商、省方由部財務科長出席折衝云、

## 庶務科長榮轉

### 對本縣致臨別辭

【樺甸】縣庶務科長山田富夫氏、自去歲六月間蒞任以來謙愼從事謙和待人打破日滿界域尤對此建設高度國防國家之期爲國爲民造成深功偉績、諒早已爲我六十一萬縣民之所共仰不意忽奉省令榮轉公主嶺市公署庶務科長要職、新知舊雨無限依依、業於日前赴任、因倉卒未及告別特藉報致臨別詞如左、

【前略】鄙人今春拜命吉林省事務官勤務（公主嶺市庶務科長要員）同懷、樺甸在勤、得以閣僚厚承指導公私兩方得無隕越實感激今後尚祈不遺在遠時賜教傳作南針是所至禱、倘偶赴任未及走辭敬藉報端謹此鳴謝幷頌時綏云、

## 街村股舉開

### 村會計會議

【新民】縣署行政科、街村股長、爲康德九年度街村會計事務圓滿進展、以順應國策計、於本月十七日、上午九時、假新民街公所議室、舉開村會計會議、由行政張科長、街村股長、及直系責任屬官出席、全體村會計參加之下、研討九年度街村預算收支處理事項、及時局下村會計應具之精神等等項目、不及悉述、午后二時解散云、

【又訊】新民稅捐局、爲九年度事業所得稅進行方法圓滿計、於昨十七日、開全體職員會議、研討進行順序、及各員應具之精神、以期達成國策、完成稅收云、

## 統監部開催

### 參事會議

【北鎮】縣協和青少年團統監部、爲謀九年度協和青少年團運動活躍起見、特於昨午后三時許、開催參事會議云、

## 開通縣募金獻納

### 國軍飛行機運動

【齊齊哈爾】對于國防示以槍後熱意之龍江省開通縣、最近在協和會縣本部主催之下、會實行國軍飛行機獻納基金募集、募集要領以一錢獻金爲主体、聞由其他有志者、募集甚廣云、

## 軍警慰問金

### 募集成績良好

【北鎮】縣滿洲帝國協和會縣本部事務長背士朋氏、爲暢日語、精諳政務、對於建國精神發揚、飽說意提倡宣撫、所以近年間協和運動大有一日千里之勢、茲該事務長爲紀念戍邊國軍、伏冰臥雪、拆狹殺勳、以及地方在勤之警察官吏、維持治安、披霜戴月、種種辛勞起見、特日前實施軍警慰問金募集、成績頗爲良好云

## 顯現槍後支援

### 供出大批軍牛

【西豐】縣公署鑑於戰時軍需、在在緊要、爲顯現槍後國民、對國家熱意支援起見、集合全縣各街村長計議供出軍牛辦法、茲經決定由縣實業股員、担任購買、街村長、爲之後援、預定全縣須供出軍用牛一百三十頭云、

## 梨園藝員獲獎

【北鎮】縣城安慶舞台藝員趙南林、素具熱誠報國思想、曾於大興公司北鎮營業所有獎儲蓄部加入丙種有獎儲蓄一份、茲於昨奉到新京總社彩章、於七年度十二月份得獲四等獎壹百元之一部分云、

## 分所整理戶口

【北鎮】縣北鎮警察署錄下鼓樓派出所、雙腰屯村分所、先經奉令實施戶口整理調查、其鼓樓派出所戶籍担當責任者高慶雲李德新調查異常詳細而周密、頗具一種王道警察之態度云、

# 黑山的名勝

（三）（新年特約）　郝讓先

## 二、雙泉寺

雙泉寺是一座大廟的名稱、位於黑山縣芳山鎮村東北蛇盤山上、古香古色、名播很遠、每年裡探其幽、尋其勝的人、實在不少啊、假如在晨光熹微、春風習習中中、要是登了大鄭線的火車、一路風光、自不必細述、恐怕不一小時間、便到蛇盤山麓、登山、而往雙泉寺走去、行行重行行、穿過一座山坡、拐過一座山角、雙泉寺就擺在眼前了、看那古色斑斕的碑石、抽芽的小樹、以及山花蜂蝶、小鳥、處處都顯有別緻的風味、

雙泉寺、位於兩座山峯中空的地方、形勢天成、位置適正、從遠處望了這寺、心中自然高興得什麼似的、或許就要樂得手舞足蹈起來、再待五分鐘、就過臥風石橋、便近抵雙泉寺的山門、門用木製、中間橫以名扎、門額「雙泉禪寺」四大字、筆跡豹勁、似出名家、門傍有石刻聯語、即、

「佛寺禪林、日對雙泉清入韻、
天花寶雨、雲深三徑境尚出、」

其他如「龍吟夜月」、「虎山林」的一些橫額石刻字跡也頗活潤、我們走進山門、踏到甬路上甬路東西有鐘鼓二樓樓都是新近重修的故極深整鐘呀鼓呀！也都完好、樓門之旁、且各有刻就的聯語如下

「鳥語雲林聲晉寂鼓鳴四〇月色光」、鼓樓對聯、
「禪室深藏雲外鶴梵音驚醒夢中人」鐘樓對聯

至於甬路的盡頭、就是雙泉寺的前殿、殿中供有關壯繆神像塑的生氣勃勃躍躍欲動殿柱上亦有白話聯語文字淺白極饒趣味錄聯如下、

「眼中人大哥三弟、心內事北魏東吳」、

此外匾額亦甚夥、內有前清年間奉派統帶奉字右軍馬步各營堂頂即補佐領黑龍江騎驍校托勝額立之「志在春秋」四大字、輝煌金碧、頗壯觀瞻、在這殿堂的左右、均可往北通過去北面近殿供奉的是釋迦牟尼佛塑像精緻、斷定當初之畫工泥工絕非守手、殿門有太學生石泰所撰之對聯即

「大千界內傳清梵功德永垂萬禩、
不二門中散法燈光明普照十方、」

殿前月臺、臺前正中有甬路、路旁有松柏等樹青翠可愛樹前臺上有鐵鑄鼎爐高達二人、極爲壯觀、鼎爐的中部上面、鑄有文字、文筆蒼老、意義實在、實爲雙泉寺中最古之文字、今錄之如下

「武鑄九鼎、以劃神洲、北岬之鎮、封以閭山、其旁肢遠脈、散著於數百里內者無不爭奇競秀、以供登臨之樂、而此一隅之觀、乃若挺而拔、嗣而秀、渺而深、遠望之高插雲端、近視之輝生眼底、兩峯對峙、一隙中分、雙疑爲以亙靈、齊同開以力士駭邊睡而冠衆山者、莫若去閭百里東北之蛇山也、

山之綿亙幾二十里、或以其蜿蜒盤踞、勢若長蛇、而因以得名歟、然而與蹲同歟、左顧右盼、又有一蛇雙頭之象、並無內蛇外蛇之分、走形神於寒外、分靈秀於閭山、蓋一方王氣、於此鍾焉、

山右里許、折而北、有廟巍然者、雙泉寺也、溯其初不過古刹荒祠、既歷日隅、無盡棟雕樑之絢爛、無粉垣朱壁之輝煌、殿僅兩楹、基惟半狩、禪關破落、香火蕭條、既於荒蕪蔓草中但、素有年矣、而今也長廊隱月、飛閣連雲、靈隱金山、差堪彷彿、此雖諸佛之感應禮越之功德、而半生勤苦操持寺山僧祥雲之慘淡經營也、烏呼盛哉、峯各獻秀、細我佛以流傳岡號臥龍、鍾高岫而生色、斯山斯寺、脫無人焉、補綴而修葺之、亦終爲一狐兎之藪豺狼之窟、烏能今昔改觀哉、祥雲掛錫於茲四十餘年矣、自入空門、全無俗累、其禪悟之暇、日孜於瓦石土木之工、非止爲觀美計也、聊以檢點此山耳、茲鑄鼎告成、用銘梗概、他如殿宇之恢宏基址之鞏固寶像之尊嚴及雜花異樹土崗石渠、悅目醒心、步作引人入勝者、皆略而不誌、據項也住持僧智瑞講鐫、奉府學生員李錦堂敬撰銕工寇春福敬製、」

這個鼎爐最古、大約在清朝初年前後、鐵上多銹、已露斑剝、狀態、鼎東屹立一碑、惜字跡模糊不可辨讀了、這殿西面是僧舍東面是文昌殿及孔廟均塑有泥像門各有聯曰、

「培植群才、路上青雲列及第、甄陶多士、星聯紫極啓文明、」
「氣備四時、天地日月鬼神和其德、教垂萬世堯舜禹湯文武作之師」、

出于這殿、可入茶室飲茶、更可登寺前石樹上之魁星閣、清風徐來、飄飄欲仙、且遠眺四大山、郭村莊都在渺遠中、近視山石雜樹野花、悉現生發氣象、山光撲眉宇寂靜的一點也沒有擾音嗔！嗔！誰都得發出四大皆空的感想、

## 五、尖山子

尖山子是一座很高大的山、位在黑山縣第一區左家屯的北面、高約數十丈、佔地十餘方里、東臨劉家屯鄭家屯等村、西毗裴家屯、南以望北鎮四界、北抵小屯、全山上部長尖聳崎突際、故名曰尖山子山上上部多巨大巖石、尤其山峯那部分、層巖壁立、均如刀削然、人立其下、每即心驚膽戰、恐其崩倒、在這層巖的四面裂了好多的天然縫、立縫前、探首觀看、裡面黝黝不知有怎樣深、耳聞陰之氣、時時沁人鼻孔、其縫之大者、口內可坐三四人日光不能射入陰氣凛冽陰森、類此石縫、總計不下二十、間在縫中亦有具小石洞者、粗如水桶念氣入、於是附近會民、便說這是老仙洞了、因之洞內多香燼、洞上嚴錫爲多匾額之字、均爲「有求必應」「誠則靈」或「感仙恩」的一類話頭、並有兩段考仙顯聖的傳說的故事、今一一誌之於下、

一、每臨正月十五日的夜裡、這山尖的一帶、準有好多紅色的燈亮、上上下下、幾幾閃動、宛如撒路燈一般、亮二三小時、方能熄滅、年年如此、據說這是老仙顯聖之一件、

二、某年有一個童子在山坡上牧羊、天色已晚、他便想回家、忽地看見前面有一位老年者在巖石上休息、他正想向老者問話、一眨眼間老者沒有了、只見一隻老狐狸鑽進石縫裡、回家以後、把這事告訴大家說知、大家都說是遇見狐仙了、過此往下、在山的中部一山坡稍高處、仍多有奇形怪的巖石、想初見是尺把長的石塊、兀立叢莽間、有方形的似桌、有圓形的似鍋或平放或兩塊的、物型的巖石、有蹲踞如獅的、有昂首似象的、有伏的如爬蟲、有展翅如飛鳥、種種活潑生動的樣子、可觀已極、山的下部多梨樹園中綠葉叢生、草滿地野也不時的撒嬌般枝椏、人坐其內、只覺清風徐來、涼入肺腑、每有鳥歌、了幾聲、便是山鶯了、所謂尖山子的大概至此便告完織哩


婦科妙藥　娃瑟童球

冷症……赤白帶下　如何可以根本見効

臉貌長得如何漂緻，肌膚怎樣胖麗但若子宮—血經不調，常致各種的所謂婦女病這就不能稱謂眞正的美人，而絕非健全的婦女，是自不用說了。

因爲素日病弱，肌瘦面黃，血經不調以及月板腰酸，發冷，尤其赤白帶下等症皆由子宮器官不健，或使病毒所致，不但痛苦異常，終久不免破壞一身之健康，夫妻的愛情，一家的和平。

如要把這痛苦，和危險，根本除祛，就得使用「娃瑟童球」一天只要挿入一球，藥力就在局部接近發現，殺滅病菌除淨病毒，以消帶下又整血行，以使全身各機能復爲旺盛—

特別因含多量婦女荷爾蒙，直接賦活子宮器官，使法簡單，毫無危險，藥價一日一角來錢，所以今在各大病院以及赤十字病院，皆用本品，爲安全的婦女妙劑，無不賞用，誠婦女閨中的唯一良劑。

●六球・十二球・廿四球　藥房出售

總批發處　合名會社　河原商店　東京市芝區通新町十三番地　振替口座（輸諾照號）東京三五〇一九

奉天日語學院招生
科別　日語專修科　商業科　研究科
資格　日語專修科　限國高修業　商業科　限國優卒業　研究科限國高修業
報名　自一月廿日起至二月十七日爲止
開學　二月十八日（有卒業證書者准免考入學）
校址　奉天市大南街四段六一號
遠道學生有鐵路乘車割引券
（函索簡章附郵四分即寄）

附設瀋陽國民高等學校內
瀋陽日語學院招生
一、科別　高等科　中等科　補習科　每級六十名
一、報名日期　一月十日起　至二月十六日止
一、考試日期　二月十七日
一、校址　奉天市小西區惠工街二段廿七號　電話　二—五—四六　四—四四七七
另備詳章函索付郵票二分即寄

奉天崇文學院招生
資格　日語初等科日語中等科商業科簿記速成科均限高級卒業或有以上學力者
通學生備有鐵路割引通學證
電址　奉天大南街一段二六一　詳見簡章附郵票四分即寄　電話（四）四三八三

奉天女子打字專門學院招生
資格　國民優級以上學校畢業或有同等學力者
年齡　普通班速成班均收新生各參拾名　十六歲以上二十五歲以下之女子
代書　入學詳細章程函索附郵四分即寄外埠學生代打會社組合各種文件迅速整潔定期不悞
本院　畢業生如有未就職者有至急來函以便推薦
校址　奉天大南關柴草市新校舍不敷占用現已遷至奉明市一心街四段七八（即城內省公署前通天街西路）

仁術的新職業　公開　收入豐富
萬病一原　東洋醫術　紅酸新醫學
慢性難病根治、醫法簡單無試驗即日開業公認通信教授失學青年在家中即可修得、卒業證書、詳細說明書即送
大日本大分縣上眞玉局一ノ三區
日本紅療醫學專門學院

入院隨意
郭氏醫院
內科小兒科產科婦人科及其他一般
院長　郭文高
本院電話四—三九三二
址　奉天城內鐘樓南胡同春飯店東隣

歡迎主顧
大連　中央旅館
優待團体
大連駅西鄰・電話三—八三九七

ACA
阿葛公司
哈爾濱道裡中央大街八四號
德國紅粒浦血丸
請賜！患貧血症的！德國政府註冊專利的
患貧血病之人、神經必弱、乏充分滋養、体質將陷於柔弱、值此寒天、易招外感、服用彼比世紅粒補血丸能可生血、補血、使血液復原、抵抗一切病症、誠補血健腦聖藥也各藥房代售

光陸　CAPITOL THEATRE
演期　由二十日起至廿三日止　四天
華成公司古裝鉅片
木蘭從軍
主演　陳雲裳　梅熹　韓蘭根
加演　滿映一四八報
下期　上海新片　黑衣盜

雲閣電影院
十九日　二十日　二十一日　二十二日　演　上集
孟麗君
王熙春主演
加演　滿映一四七報
下期新片　目蓮救母

奉天北市場　中央大戲院
富連成　文興社　小科班
二十一日　早場
安天會　換金斗　惡虎村　御碑亭
晚場　火燒紅蓮寺　鍘美案　花園

國泰電影院
二十日　廿一日　廿二日　演
上海武俠巨片　江南小俠
陳娟娟　王獻齋　主演
加演新聞一四八
下期新片　上海恐怖有聲巨片　黑夜孤魂　慕容婉兒　尤光照　周起　主演

南市場　國際劇場　GEKIJOO
廿日　廿一日　廿二日　廿三日
國華公司偉大巨片
玉潔冰清
周曼華主演
下期　藝華公司新片　黑衣盜　張翠英　鄭重　主演
電話(二)八二一二番

大西街五斗居胡同　有聲電影院　金城
二十日　二十一日　二十二日　二十三日　四天
華美公司出品笑片
濟公活佛
尤光照主演
下期預告　大鬧寧國府

天光電影院
廿一日　廿二日　廿三日　特別大貢獻
—特邀超等藝員—
周亞川　（每日接演）
全部包龍圖奇案
此全部廣告持來買票每位只取國幣三角限貳人壹次用
同時電影
袁美雲主演
鄉下大姑娘
全部有聲偉大名作
加演滿映時報一四三報
（下期）慾燄（新片）

光明電影院　城內鐘樓南
北京程硯秋班京劇大名角出演
得意高足　李丹林　衣花衫
北京富連成
胡盛岩　諸世芬
老旦　時　奉斗
李林嘯　李世寶　李雲艷
全体藝員三十餘名登台露演
二十一日
臨別紀念特別頌演
李時洪　羊洞　同時電影
丹世滑　油山　顧蘭君主演　黃天霸
林寶擊　鼓罵曹
胡諸程　派獨有
盛世青　霜劍
岩芬特別演出